10 PÁGINAS — 40 Centavos

MAXIMA
E' ilusão imaginar que homens de Estado imprimirão nos seus actos a energia manifestada em seus discursos.
Gustave Le Bon

Diario Carioca

QUINTA-FEIRA 21 OUTUBRO 1943

Fundador: J. E. DE MACEDO SOARES

ANO XVI RIO DE JANEIRO | Diretor: HORACIO DE CARVALHO JUNIOR | PRAÇA TIRADENTES N.º 77 | N. 4.709

BIBLIOTHECA NACIONAL RIO DE JANEIRO

RETIRADA DOS NAZISTAS EM TODA A FRENTE ITALIANA

Kesselring Tenta Reagrupar as Suas Forças Numa Nova Linha

Acossados Em Todos os Setores os Exercitos Alemães --- Berlim Espera Um Desembarque Aliado Nas Costas de Roma --- O 8.º Exercito Ocupou Petacciato, No Adriatico

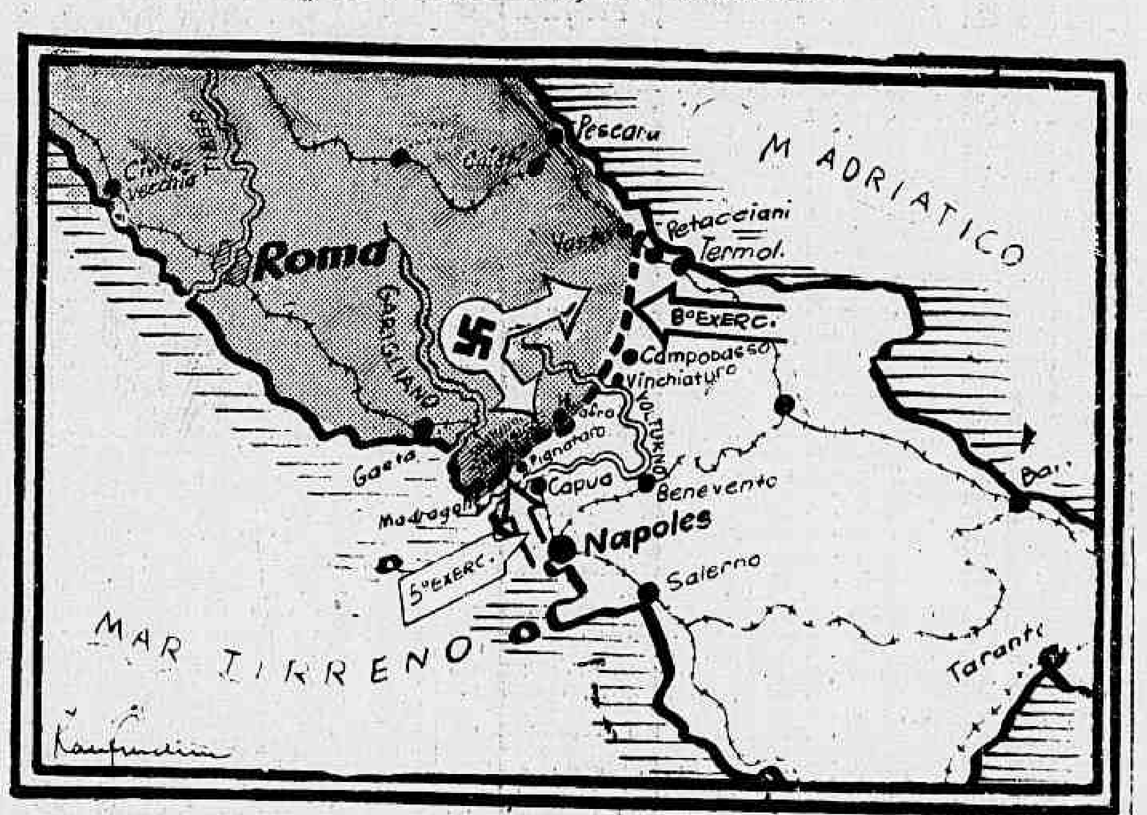

Do Q. G. Aliado na Africa do Norte Stanley Burch, correspondente especial da "Reuters" escreve: — Desde anteontem, com a notificação oficial feita por este Q. G., a batalha do Volturno está terminada e ganha pelas forças aliadas".

Já agora, em retirada franca, ao longo de toda a frente, do turno, e acossado pelos exercitos que obedecem ao comando "in loco" do general Alexander, exercitos esses que avançam em todos os setores, o marechal nazista Kesselring procura reagrupar suas castigadas divisões, dirigindo-as para uma nova linha de frente, mas unicamente de defesa, de 16 a 25 quilometros mais ao norte.

Gen. Clark

A nova linha de defesa alemã

A nova linha nazista de resistencia é de Mondragone, na costa oeste, a Venafro, ao sudoeste de Isernia. Está, assim, na planicie ocidental, e, pelos seus caracteristicos, será, como vulgarmente se diz, "um caso dificil de roer".

A linha alemã consta tão apenas de 45 quilometros de comprimento, mas consiste numa sucessão de montanhas abruptas alternando com vales profundos. Torrentes, com o caudal aumentado pelas chuvas recentes e continuas, cobrem os barrancos e ribanceiras.

Os mais destacados acidentes naturais das novas defesas inimigas são o monte maciço, na costa, dominando Mondragone, e o monte Hattone, seguido dos menores — San Croce e Mazario, mais para o interior. Este ultimo se acha a apenas alguns quilometros de Venafro, que fecha a linha.

Barbaros sempre

As tropas nazistas, retirando-se no rumo oéste, vão atirando de fuzil contra as casas, matando seus ocupantes, e vão tambem fazendo saltar as pontes rodoviarias e as linhas ferroviarias. Procuram cobrir seu recuo com fogo inconexo de canhões e morteiros, mas não se tem podido livrar da perseguição da vanguarda do Quinto Exército, que lhes segue as pisadas.

Na frente do Adriatico — Montgomery

Em unisono com o avanço do general Clark, ao oeste, o general Montgomery se lançou á ação na frente do Adriatico. O tradicional "ataque do Oitavo Exército, apoiado pela artilharia e por tanques, perfurou, mais uma vez, as defesas nazistas e capturaram os britanicos de ontem para hoje alguns pontos fortificados e a povoação de Petacciato, a 16 quilometros ao norte de Termoli.

Na sua retirada, Kesselring vai deixando atrás de si — por certo que ferido de sentimento insopitavel — um cruzamento de rodovias pelas quais lutou até agora duramente. Esse cruzamento se dá a oito quilometros norte de Capua, onde a estrada de Napoles a Roma se bifurca, passando as duas rodovias resultantes através da nova frente alemã.

Aumentou tambem o dominio aliado nas estradas de montanha, de onde podem lançar ameaças a qualquer ponto de flanco das tropas alemãs na planicie ocidental.

Situação aflitiva dos nazistas

Os alemães viram-se obrigados a criar sua nova linha de defesa em um ponto de onde a distancia de costa a costa é apenas de 130 quilometros. Ao mesmo tempo, Kesselring necessita de reforços frescos para conter a ameaça rapidamente crescente do Oitavo Exército contra suas tropas, pelo flanco direito aliado.

Atrás de si, continuam os alemães deixando desolação e ruina, na sua tatica de "terra de-

(Conclue na 2ª pag.)

ESPECIAL

Sumner Welles ou Cordell Hull

Por Pertinax

NOVA YORK, 20 — (De Pertinax através da Reuters) — E' muito oportuno voltarmos a comentar o discurso pronunciado pelo sr. Sumner Welles, na "Foreign Association", no sabado passado, porque essa oração representa o primeiro enunciado publico, suficientemente detalhado e inteligivel, de um programa de politica exterior em harmonia estreita com os ideais professados em Londres, que encontraram sua primeira aplicação no tratado de aliança anglo-russo, em 26 de maio de 1942. Esse programa caracteriza-se por um minimo de ideologia especificamente norte-americana e pela admissão, coisa nova neste país, de que no fim da guerra se imporá a continuação da aliança dos grandes Estados num comité executivo de nações unidas, o qual só mais tarde ficará aberto aos outros governos, e que só após um periodo ainda maior exercerá um papel ainda mais amplo. Não é necessario dizermos que tal plano não é da autoria de Sumner Welles e que este se limitou a enunciar os conceitos do presidente Roosevelt. Por que, então, não poude falar até ser privado de seu cargo e ter voltado a ser simples cidadão? Eis aqui um ponto interessante.

Podemos supor que as idéias do sr. Hull não são muito diversas das do funcionario de que se separou no mês passado. Ele é o chefe do Departamento de Estado, mas para executar a politica do presidente. Na medida em que é possivel percebê-lo, o sr. Hull não considerou, até agora, boa tatica explicar á opinião publica um projeto que tão amplamente participa do realismo diplomatico. Ele sempre pensou que o método mais prudente e mais seguro consistia em ocupar-se muito mais do Congresso e, em particular do Senado, que da opinião publica. Em suma, entre os dois sistemas possiveis: dirigir-se ao povo norte-americano e tentar arrastá-lo para o programa definido por Welles, ou cuidar apenas do Congresso, receando os preconceitos dos senadores e representantes, revelando-lhes em pequenas doses o que o governo está planejando, o secretario de Estado optou pelo segundo, isto é: pela temporarização e a manobra.

O discurso de sabado parece revelar que o conflito entre o secretario de Estado e seu assistente principal residia — postas de lado todas as considerações de ordem pessoal — sobre o aspecto da apresentação, mais que sobre o fundo do problema. No entanto, não ousaria em dizer quem tem razão, sob o angulo estrito da tatica. O discurso de Sumner Welles não levantou, por enquanto, muitos comentarios. Mas informar-me de que, em Nova York, o auditorio ante o qual foi pronunciado dispensou ao orador três formidaveis ovações. Na vespera, um jantar de que participaram mais de 200 personalidades foi dado em sua honra. Portanto, Welles obtem uma especie de "revanche", e certas pessoas afirmam que ele continua nas proximidades da Casa Branca, como conselheiro consultado e escutado.

POR TER CAIDO DAS GRAÇAS DO FUEHRER. . .

Mussolini Renunciaria a Atividade Politica

Grazziani Assumirá o Governo-Fantoche — O "Duce" Atacado de Uma Grave Molestia Nervosa

De Berna, Aldo Forte, da United Press, escreve: O jornal "National Zeitung", de Basiléia, anuncia que, segundo informações recebidas de Budapeste, Mussolini decidiu renunciar e retirar-se de toda atividade politica, aconselhando outrossim, que se designe o marechal Graziani como seu sucessor.

Os circulos bem informados locais consideram que essa noticia confirma a crença existente de ha muito que Mussolini já não está mais nas graças dos alemães, os quais ultimamente procuram pôr em primeiro plano a personalidade de Graziani, mediante comentarios radiotelefonicos e de imprensa.

Segundo ainda o citado jornal, Mussolini fez saber ao governo nazista haver tomado essa decisão devido á enfermidade nervosa que contraiu em consequencia da forte impressão que lhe causou sua detenção e encarceramento.

AGRAVA-SE O ESTADO DO "DUCE"

(E de Madri, a United Press acrescenta: Informam de Vichi que o estado de saude do sr. Benito Mussolini está se agravando. Sabe-se que o ex-"Duce" está enfermo ha varios dias).

SERA' SUBSTITUIDO POR GRAZIANI

Acrescenta que o ex-"Duce" pediu a Hitler que promova, o mais cedo possivel, uma conferencia, na qual anunciará que se retirará para sempre da vida politica e recomendará que Graziani seja seu sucessor como chefe do governo.

Recorda-se a respeito que na reunião havida no Teatro Adriano, em Roma, Graziani exortou o povo italiano a colaborar com os alemães, depois do que o marechal Kesselring disse: "Doravante, escutai e obedecei a vosso chefe — Graziani".

O NORTE DA ITALIA TERRITORIO INIMIGO

O radio de Moscou, em uma transmissão aqui interceptada, disse que, segundo o jornal "Aftonbladet" de Estocolmo, os atentados e os disturbios que se sucedem no norte da Italia "tornaram tão sombria a atmosfera que talvez os alemães proclamem que todo o norte da Italia é territorio inimigo".

BONIFICACOES ESPECIAIS PARA A VOLTA AO TRABALHO

Por outra parte, a "British Broadcasting Corporation" anuncia que os alemães oferecem agora "bonificações especiais" aos operarios italianos, com o proposito de induzi-los a

(Conclue na Ultima pag.)

O MINISTRO DO INTERIOR INGLÊS DECLAROU NA CAMARA:

Em Todos os Armisticios Haverá Uma Clausula Exigindo a Entrega dos Criminosos de Guerra

NÃO MAIS SE REPETIRÁ O CASO MUSSOLINI

De Londres, a INS informa: O ministro de Estado para as Relações Exteriores, Richard Law, num discurso pronunciado na Camara dos Comuns, afirmou que é intenção do governo britanico incluir clausulas em qualquer armisticio que venha a assinar exigindo que sejam entregues aos aliados os criminosos de guerra.

NAO SE REPETIRA' ESSE QUE DEU LUGAR A' FUGA DE MUSSOLINI

De Londres, a mesma agencia acrescenta que Richard Law declarou mais que os aliados não repetirão no futuro os erros que permitiram que Mussolini escapasse de suas mãos quando a Italia capitulou.

AO PEDIDO DO PROCESSO IMEDIATO CONTRA HESS: "SERA' PROCESSADO PELA CORTE INTERNACIONAL"

E de Londres, ainda a INS acrescenta: o capitão Cunningham Reid, parlamentar conservador, pediu, na Camara dos Comuns, que o "super-assassino Hess seja imediatamente processado". A isto, Richard Law respondeu: "Não senhor. Será melhor que seja processado pela Corte Internacional que atualmente organizam as Nações Unidas".

"SÃO PAULO"
Companhia Nacional de Seguros de Vida
Sucursal no Rio de Janeiro: — AV RIO BRANCO, 114-6.º
DIRETORES
Dr. José Maria Whitaker
Dr Erasmo Teixeira de Assumpção
Dr. J. C. de Macedo Soares

SOB ABSOLUTO SIGILO

A Conferencia de Moscou Num Periodo de Intensa Atividade

Molotoff, Eden e Hull Trabalham Num Ambiente de Perfeito Entendimento — Com a Presença dos Assistentes Militares as Reuniões de Ontem — Prioridade Para os Assuntos Belicos — Como Em Casablanca e Em Quebec

De MOSCOU, Harold King, enviado especial da Reuters escreve: A Conferencia Tripartite entra na sua fase ativa. As Embaixadas americana e britanica são colmeias de atividade, com técnicos e datilografas que se levantam cedo e trabalham até o cair da noite.

DE MANHA, CONFERENCIAM COM OS SEUS ASSISTENTES: DE TARDE, ENTRE SI

Todas as manhãs, cada um dos três ministros do Exterior celebra uma conferencia com os seus conselheiros, preparando por sua parte as conversações da tarde.

DE TARDE, POR CONSIDERAÇÃO AOS 72 ANOS DE CORDELL HULL

(E de MOSCOU a Associated Press acrescenta: Por deferencia para com os 72 anos e o habito de trabalhar durante o dia do secretario de Estado Cordell Hull, as autoridades russas alteraram o seu costume de trabalhar durante a noite.

As reuniões são marcadas para a tarde).

SIGILO ATE' O FIM DA CONFERENCIA

Tudo estava preparado para um trabalho tranquilo e intenso nas primeiras 24 horas, quando se decidiu manter afastados os jornalistas, até que a conferencia termine.

SOMENTE DEPOIS DO ENCERRAMENTO

(E o I. N. S. acrescenta: Os circulos oficiais guardam silencio a respeito de quais são os assuntos especificos que serão discutidos, não se acreditando que seja feita qualquer declaraco oficial antes do fim da conferencia.

SEGREDO MILITAR

(A impressão geral é, não obstante, de que os temas tratados nestas primeiras reuniões são estritamente militares, o que torna ainda mais necessario conservar um absoluto segredo em torno delas, uma vez que são questões que se relacionam com o curso futuro da guerra).

"DO NOT DISTURB"

"Silencio. Estamos pensando" — este é o aviso colocado no salão da Embaixada britanica, onde trabalha o sr. Eden, e o aviso familiar americano — "não estorvar. — foi colocado á porta da "Casa Spasa", onde está trabalhando o secretario americano Cordell Hull.

COMO EM CASABLANCA E QUEBEC

(A U.P comenta: Observa-se uma logica e perfeita reserva acerca das deliberações dos delegados dada a enorme importancia dos temas militares, politicos e de outra natureza que são tratados do mesmo modo que ocorreu, por exemplo nas conferencias aliadas de Casablanca e Quebec.)

"TOMADA DE CONTACTO" COM A RUSSIA"

Protegidos desse modo contra as interrupções do seu trabalho, prosseguem metodicamente em ação. Em circulos anglo-americanos se considera que se trata de uma real "tomada de contacto" entre a Russia, Estados Unidos e Grã-Bretanha, a primeira dessa especie desde que foi firmado o acordo anglo-russo e o acordo russo-americano.

DA AÇÃO ISOLADA A' AÇÃO CONJUNTA

A colaboração desses três paises tem uma duração de cerca de um ano e meio e cada colaborador cumpriu suas obrigações mas ou menos independentemente, em favor da causa comum.

Agora, esses colaboradores celebram sua primeira entrevista em conjunto, afim de decidir não somente a forma por que cada um pode atuar em sua propria esfera, e tambem a maneira por que todos podem agir conjuntamente, nas esferas dos demais.

BOA VONTADE E ACORDO

E' dificil não esperar que essas entrevistas terminem com exito. Existe boa vontade por parte de todos e há acordo no que concerne ás finalidades previstas.

A DERROTA DO REICH E OS ALICERCES SOLIDOS DA PAZ

Os srs. Hull, Eden e Molotov estão igualmente dispostos a contribuir, na medida do possivel para a consecução das causas da derrota da Alemanha e o estabelecimento de alicerces solidos de paz.

COMPLETA E CONCRETA COMPREENSAO

(A mesma agencia acrescenta: Observadores nesta capital esperam uma completa e concreta compreensão entre a Inglaterra, os EE. UU. e a Russia).

"AMPLAMENTE SATISFATORIA"

(E a A. P. diz: Sabe se, entretanto, que a sessão inicial foi "amplamente satisfatoria".)

COM A PRESENÇA DOS ASSISTENTES MILITARES

De Moscou, Harold King, correspondente especial da "Reuters", escreve em outra correspondencia:

Na reunião desta tarde os srs. Eden e Cordell Hull eram acompanhados por seus principais ajudantes militares, general sir Hastings Ismay, chefe do Estado Maior de Churchill, e o major general, John Deane, secretario dos Estados Maiores Combinados.

PRIORIDADE PARA OS ASSUNTOS MILITARES

(E de Moscou, Natalia Rene, exclusivo do "INS" acrescenta: — Os assuntos militares parecem ser o tema dominante das conversações entre Eden, Hull e Molotov.

A INGLATERRA QUER PROVOCAR A DISCUSSÃO DOS PROBLEMAS POLITICOS DA IUGOSLAVIA, TURQUIA E ALEMANHA

(Informações obtidas por este correspondente, indicam que a delegação britanica está determinada a "injetar" na conferencia, na primeira oportunidade que apareça, a discussão dos problemas politicos da Europa, especialmente os relacionados com a Iugoslavia, Turquia, Polonia e Alemanha.

ASSUNTOS MILITARES ACIMA DE TUDO, E' A OPINIÃO DE MOSCOU

(Enquanto isso, as questões militares discutidas na conferencia são as que atraem maior atenção publica em Moscou.

O ALMOCO DE MOLOTOV

Os srs. Eden, Hull e os membros proeminentes dos tres grupos que tomam parte nas discussões, foram convidados pelo sr. Molotov, ao almoço el-

(Conclue na Ultima pag.)

ATOS DO CHEFE DO GOVERNO

Exonerações, Demissões, Naturalizações, Nomeações, Aposentadorias — Decretos Assinados Nas Pastas da Justiça, Educação, Trabalho e Viação

O presidente da Republica assinou os seguintes decretos:

NA PASTA DA JUSTIÇA

Nomeando Norberto da Rosa Tuinther, Paulo de Meireles Beja e Valdemiro Ferreira da Silva, oficiais da justiça, classe D.

Concedendo exoneração a Lourival de Oliveira Castro, de inspetor de alunos, classe C.

Demitindo Limesio Tide Santarem, do cargo de escrevente Juramentado da 1ª Circunscrição do Registo Civil das pessoas Naturais.

Aposentando Manuel Sebastião Rodrigues, operario de artes graficas, classe H, Paulo Lopes Barroso, continuo, classe E e Reinaldo David Tallemberg, oficial administrativo, classe H.

Aposentando, no interesse do Serviço Publico,

Ricardo Americo de Albuquerque, oficial administrativo, classe I.

Tornando sem efeito os decretos que nomearam Helio Vergara Lopes, interinamente, escriturario, classe E, Atila Ferraz Filho, Celino Pinto da Fonseca, Orlando de Oliveira Barreto, Orlando Cardoso da Costa, Valter Augusto Gamboa e Vicente de Souza Gouveia, interinamente, guardas civis, classe D.

Indultando do resto de suas penas, Euclides Rodrigues, condenado pelo Tribunal do Juri da comarca de Cruzeiros, São Paulo e João Cocenza, condenado pelo Tribunal de Apelação do Estado de São Paulo.

Declarando que Jonas Albuquerque Paula, em virtude da recusa motivada por convicção religiosa da prestação de serviço militar, perdeu os direitos politicos.

Declarando que João Francisco dos Santos Junior perdeu a nacionalidade brasileira, em virtude da prestação de serviço militar em país estrangeiro, sem consentimento do presidente da Republica.

Revogando o decreto em virtude do qual foi expulso o português Silvestre Rodrigues de Figueiredo.

Expulsando o espanhol Manuel Passos Gil.

Concedendo, á vista do parecer favoravel do Conselho Administrativo da Policia Militar do DF, medalha de ouro, com passador de ouro e prata, ao 1º tenente escriturario, Francisco José de Souza, de prata com passador do mesmo metal, ao 1º sargento Euclides Pisheiro, de prata com aro de ouro e passador de prata, ao cabo Rizerio Rodrigues de Mesquita, e de bronze, com passador do mesmo metal ao 2º sargento, Petronilho Guilherme da Silva Filho, aos cabos José Quirino de Paiva e Osvaldo de Sá Cavalcante, aos musicos Raimundo Estanislau dos Santos, e Albano Maciel de Azevedo, ao enfermeiro Fortunato Clemente da Silva e ao anspeçada graduado Julio Francisco de Góis.

Concedendo naturalização — a Antonio Joaquim Machado, Antonio Lopes Tempo, Antonio Teixeira, Antonio Trigo, Antonio Morgate, Abel Martins Carneiro, Abel Carlos Mendes, Abel Augusto Machado, Albino Simões Louro, Angelina Pacheco de Mendonça, Augusto Francisco, Bernardo dos Santos, Bernardino Pinto, Bernardino Azevedo, Cirilo dos Santos, Dionisio Barbeiro, Joaquim de Oliveira Mateus, Joaquim de Matos, Joaquim de Figueiredo, Joaquim Augusto Natario, José Ferreira dos Santos, José da Silva Correia, José das Neves Raimundo, José Teixeira, José Rodrigues de Oliveira, José Mena Ladeira, José Inacio, João de Oliveira Baio, João Evangelista Gomes, João Fernandes dos Santos, João Ferreira Quintão, João Figueiredo, Jacinto Nunes, Jeronimo Braz, Julio Gomes, Justino de Aguiar Pinto e Manuel Casau, naturais de Portugal; Antonio Petriaggi, Ariodante Barbieri Antidore Baddini, Artur Damião, Carlos Oriani, Domingos Aurichio, José Martins Soares, Antonio Moreno Filho, Demetrio Vadilo, Fidelis Durão, Gabriel Fernandes, João Montia, João Perez Gimenez, João Rodrigues, Lucas Rodrigues, Manuel Cramez, Ramon Ibanez, Garcia Serafim Durão, Salvador Rodrigues Sanchez e Vitoriano Barragan, natuais da Espanha; e a Leonidas Morozinc, natural da Rumania.

NA PASTA DA EDUCAÇÃO

Exonerando José Arruda, do cargo de assistente, padrão I, da Cadeira de Odontologia da Faculdade Nacional e Odontologia.

Concedendo exoneração a Antonio de Aguiar Tostes e a Antonio Moreira Rodrigues, do cargo de servente, classe B.

Nomeando — José Cruz, interinamente, professor, padrão G, da cadeira de Sapataria do Curso de Artes do Couro da Seção de Artes Industriais da Escola Industrial de Campos; o professor, padrão N, da Faculdade de Direito de Recife, Joaquim Inacio de Almeida Amazonas para exercer, como substituto, Antonio Moreira Calais, para exercer o cargo de professor catedratico padrão H, da cadeia de Geometria da Escola Nacional de Minas e Metalurgia; interinamente, como substituto, José Arruda, para exercer o cargo de professor catedratico, padrão M, da cadeira de técnica odontologica da Fac. Nacional de Odontologia da Universidade do Brasil; José Leite Correia e Castro e Milton Ferreira Dias, interinamente, desenhista-auxiliar classe E.

Aposentando Martinho Francisco de Andrade, servente, classe K.

Demitindo Eduardo Ribeiro Gomes, escriturario, classe E.

NA PASTA DO TRABALHO

Concedendo dispensa a João Vilas Boas, da função de membro do Conselho Nacional do Trabauho, como técnico estranho aos interesses profissionais e designando Ivens de Araujo para substitui-lo.

NA PASTA DA VIAÇÃO

Exonerando João Egito de Andrade Rosa e Manuel José Ferreira, de oficial administrativo, classe H.

Nomeando os ocupantes de cargos da classe G da carreira de escriturario, Arideu Teles de Souza, Manuel José Ferreira, Carlos Burlamaqui Kopke, Edgar de Freitas Melo e Emilio Vamose Viana para exercerem os cargos da classe H da carreira de oficial administrativo.

Aposentando Cid Facó telegrafista, classe F.

NO DASP

Nomeando — Ilza de Albuquerque Hugo, arquivista, classe F e José Medeiros, Olavo Rezende Silva, Antonieta Furtado, Juraci Gonçalves da Silva, João Antonio Lopes, Marina de Jesus Campos Silva, Mirtes Ferreira dos Santos e Silva Barbosa, escriturarios, classe E.

Tornados sem efeitos os decretos que nomearam os escriturarios Elza Gaudencio de Queiroz, Joaquim Emilio de Castro, Joel da Costa Marques, Joel Brum, Luiza Temporial Costa, Renato Pires de Siqueira, Sonia Passos, e José Teodosio Gonçalves para exercerem cargo identico da classe do Dasp, e os que nomearam Cristovam de Oliveira Castro, Zélia Barbosa de Souza, Isabel Antonio Arduini e Carlos de Andrade Medeiros, datilografos, classe D e o que nomeou Ilca Alves Pequeno, arquivista, classe G.

Concedendo exoneração a Maria de Lourdes Reis e Silva do cargo da classe D da carreira de datilografo.

Exonerando Celso Monteiro Furtado, de escriturario, classe E.

— O presidente da Republica assinou um decreto-lei fazendo publico o deposito por parte do governo da Gautemala da Convenção da União Postal das Americas e Espanha; do Protocolo Final e do Acordo relativo a encomendas postais firmados no Panamá.

— O presidente da Republica recebeu, ontem, para despacho, no Palacio do Catete, os srs. Artur de Souza Costa, ministro da Fazenda, João Marques dos Reis, presidente do Banco do Brasil e Henrique Dodsworth, prefeito do Distrito Federal.

O prof. Alexandre Brigole acompanhado por alunos do Colegio Pedro II pertencentes ao Gremio Literario Santos Dumont esteve, ontem, no Palacio do Catete para fazer entrega ao presidente da Republica de um livro de sua autoria em inglês sobre o pioneiro da aviação.

Vão Ser Aproveitados os Individuos de Capacidade Reduzida

O presidente da Republica assinou um decreto-lei autorizando o Dasp a estudar e a expedir normas para o aproveitamento de individuos de capacidade reduzida nos cargos ou funções do Serviço Civil Federal.

Retirada Dos Nazistas Em Toda a Frente Italiana

(Conclusão da 1ª pag.)

vastada", empregada implacavelmente sobretudo nas ferteis planicies de Capua, de onde agora se elevam colunas enormes de fumaça, proveniente dos povoados reduzidos a cinzas São esses incendios como marcos determinantes que por ali passaram os alemães... Pacificos camponios têm sido fuzilados, pelo crime de se oporem á destruição de seus campos e de suas granjas, o gado tem sido destruido ou carregado, os trilhos ferroviarios arrancados, as pontes destruidas...

No entanto, a situação das hostes nazistas é afiitiva. Porque dia a dia vem diminuir a zona sob seu controle, e dia a dia mais os aliados se aproximam de Roma, que os proprios comandantes alemães ainda hesitam em defender, dada a repercussão que a destruição da Cidade Eterna terá no mundo.

Ondas de infantaria, tanques e canhões do Quinto Exército passam pela area norte do Volturno, por diversas novas pontes construidas pelos sapadores aliados. Mas podem os soldados das Nações Unidas contemplar, á passagem, as ruinas fumegantes causadas pela "razzia" inimiga.

Na sua usual profussão, os alemães semearam minas por toda a parte. Essas minas vão explodindo ao passo dos soldados aliados e são verdadeiros milagres os relativamente poucos mortos que tem causado.

O Quinto Exercito em movimento tatico

A leste, o Quinto Exercito avança pelo vale do Volturno, rumando depois para suleste antes de virar em angulo reto para desembocar no golfo de Gaeta. A captura de Dragoni marcou um avanço de 3 quilometros nesse setor. Dragoni, que está a cerca de 24 quilometros nordeste de Capua, é muito perto, mesmo nas imediações de Alvignano.

Desembarque em Roma

(De Londres a United Press, acrescenta: A radio de Berlim transmite uma informação da DNB, que declara que os circulos bem informados de Roma esperam, de um momento para outro, desembarques aliados por mar na capital italiana. Os mesmos circulos dizem tambem que provavelmente começarão a descer paraquedistas anglo-norte-americanos em Roma, dentro de pouco tempo).

Mas os alemães lutam sem interrupção

Tudo isso, porem, não significa que o avanço conjunto das forças do comando geral do general Alexander venha sendo um desfile triunfal. As divisões do general Kesselring lutam com encarniçamento e só cedem cada polegada de terreno após luta fortissima, em que consomem, mas não desorganizam suas formações. Dois caracteristicos assinalam a retirada germanica: a ordem em que a mesma continua, mau grado alguns ligeiros exemplos de panico em regimentos isolados; e a resistencia permanente que oferecem. Em varias oportunidades encontros sangrentissimos se têm dado. Exemplo da persistencia nazista na reação se teve em fortes contra-ataques que suas forças despediram em Montecilfone, os quais embora rechaçados deixaram durante horas suspensa a decisão.

Centro de encarniçada resistencia foi tambem o povoado de San Stefano, no mesmo setor. Tambem a cinco klms. norte de Vinchiaturo, os aliados travaram combate com os alemães que defendiam o povoado de Baranello. E até esta noite, Kesselring mantinha sob seu controle o serro de cerca de 700 metros de altura que domina a estrada de rodagem, de primeira ordem, aliás, de Vinchiaturo a Isernia.

As novas ocupações

Foram as seguintes as novas localidades ocupadas pelos aliados, de ontem para hoje: pelo Quinto Exercito: Dragoni, Roccaromano, Pignatori; pelo Oitavo Exercito: Pitacciato.

Todas essas capturas representam fatos significativos no avanço duplo aliado, mas a posição cuja conquista é reputada aqui como de maior valia é a de Pignatori, pelo fato de controlar e consolidá-las em poder dos aliados, as estradas de Roma. De alta significação tambem, dada sua situação elevada — e as alturas nesta guerra da Italia são vantagens grandes — foi a tomada de Roccaromano.

Um veterano corpo

Revelou-se, hoje, que a 78ª Divisão Britanica de Infantaria está lutando, como parte integrante do Oitavo Exercito.

A 78ª divisão é uma das que primeiro desembarcaram na Africa do Norte e fizeram a marcha ininterrupta até Tunis.

A ação aerea

Os aviões aliados, continuando na sua atuação de apoio e preparo dos avanços aliados, atacaram novamente ontem a estrada de Ancona, perto de Roma, mas o golpe mais duro das ultimas 48 horas foi desfechado por esquadrilhas de Liberators norte-americanos, que fizeram paralisar a estrada de ferro do Adriatico, imediatamente antes de Alba. Os alemães foram apanhados em completa surpresa. Não dispunham de caças para a reação, e somente alguns estampidos da defesa anti-aerea se ouviram. As tripulações desses "Liberators" eram dirigidas pelo comandante de ala K. K. Comptonde, que dirigiu a primeira formação de aparelhos aereos que a 1º de agosto deste ano atacaram devastadoramente as jazidas petroliferas de Ploiesti, na Rumania. Quatro importantes pontes ficaram destruidas e a paralisação do trafego envolveu pontos vitais da costa do Adriatico até Ancona e Pescara.

FORO MILITAR

MANTIDA A CONDENAÇÃO DO EX-CAPITÃO AGILDO BARATA

No pedido de revisão criminal em que o ex-capitão Agildo da Gama Barata Ribeiro, cumprindo pena na Ilha Grande, pleiteou redução de pena, o Supremo Tribunal Militar, por maioria de votos, acaba de indeferir esse pedido, para manter a sua condenação nas penas do gráu sub-maximo do art. 1º, combinado com o art. 49, da lei numero 38 de 1935, como responsavel pela revolução comunista irrompida no quartel do 3º R. I. da Praia Vermelha, em 1935.

ESTENO-DATILOGRAFOS E DATILOGRAFOS
PRECISA-SE Federação Taquigrafica Brasileira — Travessa Ouvidor, 28-2º

O Crime do Bicheiro

A VITIMA FALECEU ONTEM NO H. P. S.

Noticiamos, com amplos detalhes, a cena de sangue desenrolada, ante-ontem, numa cantina á rua São Januario n. 10, em São Cristovão.

Maria da Conceição Soares, de 28 anos, casada com o botequineiro José Aracati Soares, residente á rua Francisco Eugenio n. 49, fora alvejada a bala pelo vendedor do jogo do "bicho" Manuel Bonifacio, individuo de máus antecedentes, que vinha, de ha tempo a esta parte, tentando desviá-la dos seus deveres conjugais. Atingida gravemente na região abdominal, a vitima foi internada no Hospital do Pronto Socorro.

O criminoso evadiu-se.

Ontem, não podendo resistir aos seus padecimentos, a infeliz senhora veio a falecer, sendo o seu corpo removido daquele Hospital para o necroterio do Instituto Medico Legal.

Dr. Emygdio Francisco Simões
Medico da Assistencia Medico Cirurgica dos Empregados Municipais
CLINICA GERAL — VIAS URINARIAS
Consultorio: Rua General Caldwel, 310
Das 17 ás 19 horas
Telefone: — 22-0222

FRATURAS — CIRURGIA — DOENÇAS DOS OSSOS
DR. JAYME NASLAUSKY
Ass. da Universidade
Cons. Rua Mexico, 164-s. 82
Tel. 42-9574
Chamados urgentes
Res. 38-1109

Um Drama de Tristeza e Miseria

Donativos Para a Senhora Portuguesa

O apoio que tem encontrado entre os corações bondosos, o aflitivo apelo lançado através das colunas do DIARIO CARIOCA, pela sra. Maria Andrade Cupido, cuja situação angustiosa foi por nós focalizada, ha dias, serve como um testemunho de solidariedade cristã que caracteriza o espirito altruistico do nosso povo.

Diariamente chegam á nossa redação donativos destinados a minorar os sofrimentos daquela pobre senhora portuguesa, que, apesar de seu passado faustoso em Portugal, onde foi educada, conseguindo obter o diploma de professora, encontra-se, agora, reduzida a uma extrema miseria, cercada de oito filhos menores e com o esposo incapacitado para o trabalho.

DONATIVOS RECEBIDOS

Quantia arrecadada — .. .. .. Cr$ 390,00.

Sr. J. D. S. — Cr$ 100,00.

Funcionarios e Enfermos do Hospital São Sebastião (Caju') — Cr$ 70,00.

Moradores do Bairro do Caju' — Cr$ 67,00.

Total — Cr$ 627,00.

Prefeitura Do Distrito Federal

VÃO SER EXECUTADAS VARIAS OBRAS NOS SUBURBIOS

O prefeito Henrique Dodsworth, atendendo á necessidade da execução de obras em diversos pontos dos suburbios da capital, determinou á Secretaria Geral de Viação a abertura de concorrencia publica, para a execução das seguintes: construção de galerias de aguas pluviais e calçamento a paralelepipedos, sobre base de macadame, da rua Liberata Santos, em Madureira; e rejuntados a betume, na Travessa Alvaro, no Engenho Novo; construção de galerias de aguas pluviais, sargetas e paralelepipedos sobre base de macadame, assentamento de meio fio terraplanagem e ensaibramento da rua Itauba, em Madureira.

ESTÃO SENDO REVISTOS OS QUADROS DE EXTRANUMERARIOS

As diversas secretarias gerais da Prefeitura estão fazendo uma revisão geral dos extranumerarios admitidos em serviços da secretaria, para propor os que devam ser mantidos no proprio exercicio, levando em conta a sua assiduidade e capacidade de serviço.

A "SEMANA DA PATRIA" E A PREFEITURA

Em telegrama dirigido ao prefeito, o general Firmo Freire, chefe do gabinete militar da presidencia da Republica, agradeceu a colaboração da Prefeitura, para o bom êxito dos festejos da "Semana da Patria", muito principalmente a atuação do tenente coronel Moacir Toscano junto a comissão promotora daqueles festejos.

A LINHA DE BONDES DE CAMPO GRANDE

A Secretaria Geral de Viação, por determinação do prefeito Henrique Dodsworth, está ativando os trabalhos para a construção da linha de bondes na localidade de Campo Grande zona rural da capital. Essa importante obra, — que inumeros beneficios trará á população daquela zona, bem como ao escoamento de sua lavoura, — já se encontra em adiantado estado de execução, será inaugurada em dezembro proximo, tendo mesmo, na linha que vai do Monteiro á Pedra de Guaratiba, cerca de dois quilometros de trilhos colocados, dos oito quilometros que constituem toda a extensão da linha.

A COBRANÇA DO IMPOSTO DE EXTINÇÃO DE USUFRUTO

Julgando o recurso apresentado pelo contribuinte Carlos Artur de Carvalho Mota, sobre a cobrança de imposto correspondente á extinção de usufruto — pelo valor da propriedade plena, relativo ao terreno á rua Haritof, hoje rua Ronald de Carvalho n. 63, o dr. Mario Melo, secretario geral de Finanças, não atendeu ao peticionario, tendo argumentado a sua decisão assim:

Em 1930, a senhora Regina Ribeiro Mota deu, em doação a seus netos, menores, filhos do doutor Artur de Carvalho Mota, o terreno da rua Haritoff, atual rua Ronald de Carvalho n. 63.

A doação foi feita com reserva de usufruto para os pais dos menores ficando os usufrutuários autorizados a dar o terreno e quaisquer benfeitorias que nele se fizessem, ou os rendimentos do referido imovel, em garantia — hipotecária ou anticretica — de emprestimo que, para o fim exclusivo de construção de predio no terreno, viessem a contrair.

Agora, pretendem os usufrutuários, por sua vez, doar aos seus filhos, a titulo gratuito, o usufruto do terreno e respectivas benfeitorias, possibilitando, desse modo, a extinção do usufruto e consolidação deste na propriedade da qual estava destacado.

As duas operações primitivas, ocorridas simultaneamente — doação da propriedade e instituição do usufruto — estavam sujeitas pela legislação da época a tributação distinta.

A operação consequente — extinção do usufruto — dependente da liberalidade que vai ser consumada, está tambem sujeita a imposto de acordo com a legislação atual.

Mandando cobrar o imposto correspondente á extinção pelo valor da propriedade plena, não se conformaram os interessados Pleiteiam que o tributo seja cobrado á base da renda anual do imovel.

Alega-se, em favor da solução favoravel ao pedido dos recorrentes, que, em 1930, fôra pago o imposto de doação da sua propriedade então não devido, porque só exigivel na época em que ocorresse a extinção do usufruto

Não é isso, porém, o que determinava a lei fiscal de 1930, como é de simples demonstração

A doação de bens imoveis ou de direitos sobre esses bens, era taxada pelo item II da tabela inserida na lei 3.357 de 2 de janeiro de 1930, calculando-se as taxas do imposto, ex-vi dos arts. 226 e 252, pelos valores estipulados no art. 223, conforme se tratasse de doação do usufruto, ou da nua propriedade.

Os impostos eram exigiveis segundo dispunham os arts 223, 261 e 267, antes da lavratura dos atos ou contratos que, de qualquer modo efetuassem as transmissões de propriedade ou de usufruto.

Desde que se considere que nas doações da propriedade para uma pessoa, com reserva do usufruto para terceira, ocorrem simultaneamente duas transmissões a da sua propriedade e a do usufruto, ambas tributaveis, dependendo de prévio pagamento dos impostos respectivos para que se efetuem, é claro que em 1930, quando realizadas, deveriam ter sido pagos os tributos de uma e outra.

Entretanto, foi pago, apenas, o imposto da sua propriedade, este mesmo calculado erradamente, contra o Fisco.

Ainda é oportuno que se regularize a cobrança.

Em relação á extinção do direito de usufruto, o imposto é tambem devido, sendo exigivel, conforme dispõe claramente o decreto n. 5.458, de 1935, quando ocorrer a consolidação da propriedade plena.

Por mais excessiva que pareça a tributação que abrange as diversas operações, na doação da nua propriedade e na instituição do usufruto e na consequente extinção deste direito, não ha como dispensá-las dos tributos que as oneram, em face dos termos expressos da legislação fiscal.

Nem há, qualquer absurdo na exigencia da lei Um exemplo evidenciarão a justeza deste raciocinio.

Admita-se, nesse pressuposto, que o proprietario de um imovel houvesse feito, em 1930, doação do mesmo a um filho, e que este, a seguir no mesmo ano, instituisse o usufruto a favor de outro parente, que, agora, desiste, por seu turno, do direito de usufruto em favor do seu proprietario.

Seriam devidos:

a) — na primeira operação (doação simples) o imposto relativo ao valor do bem doado:

b) — na segunda operação (doação do usufruto) o imposto de usufruto, calculado pelo produto de 6 vezes a renda anual do imovel, na época da instituição desse direito:

c) — na ultima operação, o imposto correspondente á extinção do usufruto, calculado pelo valor que nessa oportunidade tivesse a propriedade plena.

O que ocorre nessas supostas operações deve ser observado nas do presente, salvo quanto ao imposto de doação da sua propriedade, que devia ter sido cobrado não pelo valor da propriedade plena, mas sobre 12 vezes a renda anual do imovel calculada na conformidade da legislação de 1930

Posto isto, atenho-me ás disposições expressas da legislação fiscal, para negar provimento ao presente recurso.

NA SECRETARIA DO PREFEITO

Despachos do prefeito Henrique Dodsworth:

Construtora Brandão S. A. — Indeferido; cumpra-se o estabelecido no contrato assinado pela firma. A aceitação das modificações propostas, nos termos em que foram apresentadas, importaria no pagamento por parte da Prefeitura de material de preço inferior ao que encomendou, e que se comprometeu a pagar, não cabendo á firma de pleitear o fornecimento, pelo mesmo preço de material diferente. A finalidade do material exige além do mais, o respeito absoluto as especificações da concorrencia, especificações que elaboradas pelo orgão técnico da Secretaria de Viação não ficam sujeitas a alteração por conveniencia eventual da recorrente.

Oficio da U. S. Naval Operating Base — Autorizo, a ocupação imediata do predio, a titulo precario, dada a finalidade das instalações a nele serem feitas. Ultimem-se, com urgencia, as providencias complementares.

Artur de Oliveira Molar — A' S. E. D. para informar.

Jorge Bechara e outro e Oficio do Ministerio da Guerra — A Secretaria de Viação para informar.

Editora Civilização Brasileira S. A. — A' Secretaria de Educação.

Processo Administrativo de Caramurú Oliveira — Proceda-se nos termos do parecer da Comissão de Processo Administrativo

SECRETARIA GERAL DE ADMINISTRAÇÃO

Despachos do dr. Jorge Dodsworth, secretario geral:

Oficios do D. P. S. — Designo Renato de Andrade Melra e Armando Medina Galvão, para servirem, respectivamente, como encarregados de nucleos ns. 6700 e 1120, durante as férias dos atuais encarregados.

Carlos Tremendane de Abreu — Concedida a licença pelo prazo de 120 dias.

DEPARTAMENTO DO PESSOAL

Despachos do diretor:

Stela Guedes Muniz — Providencie a funcionaria a reassunção de seu exercicio.

Benedito Caetano — Nada ha que deferir.

SERVIÇO DE CONTROLE LEGAL

Exigencias do chefe:

Izaltina Miranda Pinto — Corina de Amazonas Carneiro — Aurelio Ribeiro — Araci Matoso Maia de Moura — Zulmira Medeiros — Alice Pimentel Rancé e Adiléa Araujo Gois de Matos — Compareçam a este Serviço.

SECRETARIA GERAL DE EDUCAÇÃO E CULTURA

Despachos do secretario geral:

Irene Fontes Soares — Aguarde oportunidade.

DEPARTAMENTO DE EDUCAÇÃO PRIMARIA

Atos do diretor:

Alzira Caudie de Castro Soares para o Colegio Mexico; Maria Helena de Figueiredo para a Escola Maria Braz.

DEPARTAMENTO DE EDUCAÇÃO

Despachos do diretor:

Carmen Otero — Silvana Bruno de Queiroz — Terezinha Desmarais Costa — Nilda Jorge Cordeiro — Vera Gomes do Amaral — Lucia Terra de Souza — Celma da Gama e Souza — Jeni Marques Brandão — Eva da Silva Praça — Neuza Fontes antiano — Eliani Fernandes — Maria Antonia da Nova Brandão — Nilza Santos de Almeida — Lidia Pires da Mota — Marina Antonia da Nova Brandão — Celina Machado da Cunha — Deferido.

Mario Paulo de Brito e Otavio Bevilaqua — Certifique-se o que constar.

Editur d Castro Meireles e Arlete Santana — Justifiquem-se.

SECRETARIA GERAL DE FINANÇAS

Despachos do dr. Mario Melo, secretario geral:

Francisco Folres Gulo — Alvaro Francisco da Mata — Miguel da Fonseca e Silva e Alvaro Paiva Mota — Sim, sem prejuizo para o serviço.

Sociedade Biblicas Unidas — Indeferido.

Osvaldo Pereira Caldas — Cobre-se na base de oitenta e cinco mil cruzeiros.

Dias & Dias — Indeferido.

Silvio da Rosa Ribeiro e outro — Cobre-se o imposto de compra e venda sobre trinta e cinco mil cruzeiros e o de cessão de direitos pelo valor constante da escritura.

PAGAMENTOS DE HOJE, NA CAIXA REGULADORA DE EMPRESTIMOS

Serão pagas as seguintes propostas:

61407 — 61614 — 61628 — 61631
61674 — 61675 — 61676 — 61677
61678 — 61679 — 61680 — 61681
61682 — 61683 — 61684 — 61685
61686 — 61687 — 61688 — 61689
61690 — 61692 — 61693 — 61696.

ATRASADAS

Propostas:

61420 — 61488 — 61512 — 61523
61569 — 61609 — 61615 — 61617
61618 — 61638 — 61640 — 61654
61656 — 61658 — 61659 — 61667
61671 — 61673 — 61695 — 61708.

FABRICA BANGÚ
TECIDOS PERFEITOS
Preferidos no Brasil
BANGÚ
Grande successo em Buenos Ayres
EXIJA NA OURELLA
BANGÚ-INDUSTRIA BRASILEIRA

Diario Carioca

EXPEDIENTE:

Diretoria:

Horacio de Carvalho Junior
Diretor-Presidente

Diretor-Secretario
Danton Jobim

Diretor-Gerente
Henrique de Moura Liberal

Telefones:
Direção: 22-3023 — Chefe da Redação e Secretaria: 42-5571 — Redação: 22-1559 — Administração e Gerencia: 22-3035 — Publicidade: 22-3018 — Oficinas: 22-0824 — Gravuras: 22-1785.

ASSINATURAS:

Para o Brasil:
Ano .. .. Cr$ 90,00
Semestre .. .. .. Cr$ 50,00
Para o Exterior:
Ano .. .. Cr$ 200,00
Semestre .. . Cr$ 130,00

VENDAS AVULSAS:
EM TODO O BRASIL
CR$ 0,40

São cobradores autorizados os srs. J. T. de Carvalho e Antonio Ferreira da Rocha.

Percorre o interior do pais a serviço desta folha, o sr. Romualdo Perrota, nosso inspetor.

REPRESENTANTES:
Minas Gerais — Belo Horizonte: Osvaldo N. Massote

Sucursal em São Paulo: Mario Cordeiro — Rua Xavier de Toledo, 84-1º andar, sala 3 — Tel. 4-0896

Pernambuco — Recife: Rui Duarte

Alagoas — Maceió: Paulo Travassos Sarinho

Baia — Salvador: Virgilio D. Borba Junior

Publicidade: 22 - 3018

— PRAÇA — TIRADENTES, 77

Farmacias de Plantão Para Hoje

Largo da Carioca 10 e 12 — Visconde do Rio Branco 31 — Avenida Marechal Floriano 115 — Mariz e Barros 455 — Catumbi 121 — Avenida Salvador de Sá 170 — Campos da Paz 206 — Haddock Lobo 153 — Avenida Paulo de Frontin 516-e — Catete 352 e 37 — Laranjeiras 384 — Lapa 35 — Ipiranga 65 — Avenida Ataulfo de Paiva 298-a — Jardim Botanico 588-a — Praia de Botafogo 490 — Voluntarios da Patria 351 e 152 — Humaitá 63-a — Arnaldo Quintela 40 — Avenida Princesa Isabel 46 — Siqueira Campos 83 — Avenida Copacabana 921 e 592 — Visconde de Pirajá 146 e 538 — São Cristovão 1.021 — Bela 43 — São Luiz Gonzaga 51 — Figueira de Melo 335 — General Gurjão 154 — Conde de Bonfim 436 e 832 — São Francisco Xavier 268 — Avenida 28 de Setembro 285 — Barão de Drumond 29 — Barão de Mesquita 456-a — 700 — 1.026 e 875 — São Francisco Xavier 420 — Arquias Cordeiro 310 — Dias da Cruz 476 — Aquidaban 150 — Assis Carneiro 65-a — Alvaro de Miranda 38 — Bernardino de Campos 128 — José dos Reis 456 — Avenida João Ribeiro 196 — Arquias Cordeiro 628-a — Cachambi 357 — de Bom Retiro 156-a — Avenida — Avenida Automovel Clube 4.025 Engenho de Dentro 364-a — Barão — João Vicente 55 — Estrada João Ribeiro 263 — Ana Neri 1.008 Monsenhor Felix 504 — Divisoria 92 — Clarimundo de Melo 798-a — Nerval de Gouveia 443 — Coronel Rangel 450-a — Americo Rocha 418 — Padre Nobrega 100 — Maria Passos 114 — Avenida Suburbana 10.442 — Estrada Vicente de Carvalho 29 — Estrada do Barro Vermelho 527 — Paranbi 14 — Siriel 62-b — Elias da Silva 417 — João Vicente 667 — Estrada do Otaviano 286 — Praça das Nações 74 — Avenida dos Democraticos 521-a — Costa Mendes 200 — Vinte Três de Agosto 36 — Uranos 1.329 — Angelica Mota 23 — Nicaragua 100 — Avenida Antenor Navarro 45 — Bulhões Marcial 49 — Avenida Geremario Dantas 1.469 — Candido Benicio 4.152 — Estrada da Taquara 372-b — Estrada Rio do Pau 30 — Estrada Santa Cruz 206 — Albino de Paiva 195 — Coronel Agostinho 45 — Felipe Cardoso 27 e Lopes de Moura 66.

VARIZES EM SENHORAS
Novo Tratamento sem Operação
Após longos estudos foi descoberto um medicamento vegetal para o tratamento com ótimos resultados de varizes, que prejudicam a circulação venosa. Esta medicação, na dose de três colheres das de chá ao dia, em água açucarada, restitue ás pernas o seu estado normal e a beleza estética. Em idêntica dose debela os males causados pelos mamilos hemoidários internos e externos, inclusive os que sangram. Não encontrando nas farmácias ou drogarias, peça diretamente ao depositário: CX. POSTAL 1874 (um-oito-sete quatro) São Paulo.
HEMO-VIRTUS (Líquido)

Patente de invenção n. 24.973

Momsen & Harris, Agente Oficial da Propriedade Industrial, estabelecida á praça Mauá, n. 7, 16º, nesta cidade, encarrega-se de promover o emprego de "**Aperfeiçoamentos em fechos separaveis por corrediça e o processo para a fabricação dos mésmos**", privilegiados pela patente supra, de propriedade de Louis Huntington Morin.

CONSULTAS "5$000"
Olhos - Ouvidos - Nariz e Garganta — Dr. Fortunato
Especialista com pratica nos hospitais da Europa — Rua da Carioca 6, 4.º andar das 12 ás 17 horas, diariamente.

Força Expedicionaria Brasileira

RE-INSPECIONADOS DE SAUDE OS OFICIAIS E PRAÇAS QUE VÃO COMPÔ-LA

A Força Expedicionaria Brasileira que defenderá o Brasil na guerra atual ao lado das nações aliadas, já está sendo ativamente organizada pelas autoridades militares, de acordo com as instruções baixadas pelo ministro Eurico Dutra.

Ontem, a Policlinica Militar e a Escola "Rosa da Fonseca", na Vila Militar, foram os locais designados para instalação dos postos que deverão reinspecionar os soldados que deverão compor a referida Força. Não só os soldados mas tambem os oficiais componentes da mesma Força estão sendo submetidos a rigoroso exame sanitario, que teve inicio ainda ontem, com a presença do general dr. Souza Ferreira, diretor de Saude. Precisamente, ás 8 horas, iniciaram-se tanto na Vila Militar como na Policlinica, os trabalhos de seleção, trabalhos estes executados pelos facultativos militares da mesma repartição de saude, no que estão sendo auxiliados por 150 medicos civis e da reserva do Exercito. Nesse exaustivo trabalho, os soldados brasileiros são sucessivamente examinados pelos cardiologistas, tisiologistas e radiologistas, segundo os metodos aplicados no Exercito norte-americano. Nessa seleção sem precedentes, o soldado é examinado por varias juntas, baseando-se o laudo final no parecer de todos os medicos. Esse serviço de inspeção prosseguirá seus trabalhos.

Carne, só Para Freguesia de Apartamento

COMO ESTÃO AGINDO OS AÇOUGUEIROS COM OS FREGUESES DAS "BICHAS"

Há dias fizemos referencias á falta de carne nesta capital que, de dia para dia vinha se acentuando num ritmo acelerador, até que, como por encanto, desapareceu totalmente do nosso mercado deixando a nossa população completamente á mingua daquele produto. Raros são os dias em que os açougues conseguem obter uma regular quantidade dessa mercadoria, e quando isso acontece, é tamanha a afluencia de fregueses, que o negociante não pode atender aos pedidos, sendo necessaria a formação das classicas "bichas" que já se tornaram um espetaculo cotidiano nesta capital.

Acontece, porém, que os açougueiros não estão agindo com criterio no modo de atender ao publico nessas ocasiões.

As pessoas que se sujeitam a demorar-se varias horas nas filas, na intenção de obter alguns gramas de carne, perdem tempo e trabalho e, portanto, devem ser atendidas primeiramente, não devendo haver lugar para privilegios.

Os açougueiros do bairro do Catete ao que parece, não dão a minima importancia ao sacrificio do publico, tanto assim que, quando recebem a carne, fecham as portas do estabelecimento e, momentos após, saem carregados de embrulhos para servir a freguesia das casas, enquanto dezenas de pessoas que perderam horas a fio de pé, sob um sol causticante, ficam privadas de obter esse alimento.

Não se compreende essa deferencia por parte dos açougueiros, a não ser que estejam eles vendendo esse produto por um preço mais elevado aos fregueses ricos, que recebem a mercadoria nas portas e não fazem questão de pagar um pouco mais.

Novo Desembargador do Tribunal de Apelação do Pará

BELEM, 20 (A. N.) — A vaga aberta pelo falecimento do desembargador Eladio Cruz Lima no Tribunal de Apelação do Pará foi preenchida hoje pelo dr. Arnaldo Valente Lobo, atual diretor geral do DEIP.

A Cruzada Nacional de Educação Dos Chefes Das Representações Diplomaticas no Brasil

ALMOÇO NA A. B. I. — MOVIME NTO DE GRANDE ALCANCE — COMO FALOU O SR. GUSTAVO ARMBRUST

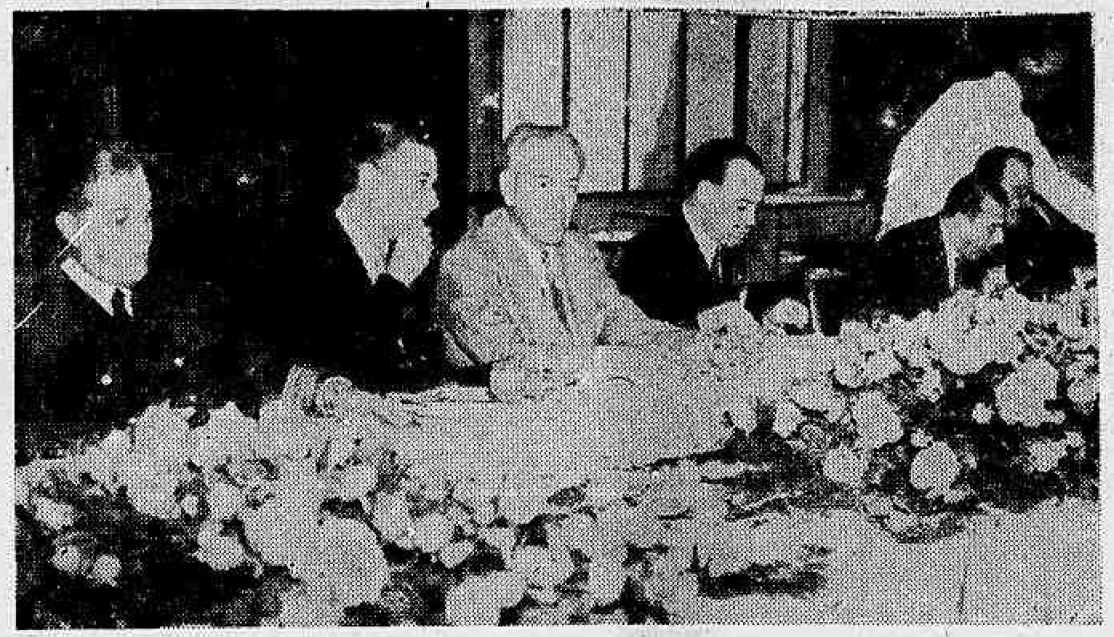

Flagrante do almoço oferecido pela Cruzada Nacional de Educação ao embaixadores e ministros das nações americanas

Realizou-se, ontem, na A. B. I., o almoço oferecido pela Cruzada Nacional de Educação aos chefes das representações diplomaticas dos paises americanos junto ao Govêrno do Brasil, com objetivo de sugerir a criação em cada país, do Continente americano, de um movimento identico, em substancia e finalidade, ao que realiza em todo o territorio brasileiro a referida instituição.

O almôço foi presidido pelo ministro das Relações Exteriores, sr. Osvaldo Aranha, que apresentou aos presentes o sr. Gustavo Armbrust, presidente da Cruzada Nacional de Educação, a quem classificou de "homem de boa vontade", elogiando a seguir a sua obra educacional, em função da qual as autoridades do ensino vêem encontrando campo facil á solução de tão sério problema nacional.

A propósito dos objetivos da reunião a que compareciam os representantes diplomaticos de todos os paises americanos, desejosos de que permaneçam no futuro os mesmos laços de união continental e de paz americano, declarou o chanceler brasileiro que os mesmos eram, indiscutivelmente, de grande alcance no sentido da continuidade daquela união, e daquela paz, porque, baseados na cultura, que é a geradora dos grandes movimentos do espirito.

Falou, após, o presidente da C. N. E.

No seu discurso, o sr. Gustavo Armbrust lançou, em linhas gerais, o plano da extensão aos paises americanos de cruzadas de educação, nos moldes da instituição brasileira, pedindo o apoio de todos os paises, cujos representantes estavam presentes ao almoço. Terminou dizendo que todos os paises da America precisam, nesta época de inquietação universal, preservar os principios superiores que norteiam as suas atitudes.

E essa tarefa tanto mais facil seria quanto mais unido fosse o Continente pela amizade e mais forte pela cultura.

Em seguida á oração, do sr. Gustavo Armbrust falou o embaixador José Maria Dávila, que depois de elogiar o plano da C. N. E., hipoteca o apoio do Mexico ao movimento. Declarou ainda que em nome dos demais embaixadores e ministros presentes, que a iniciativa, da Cruzada, seria bem recebida em todos os paises do nosso Continente, onde outras tantas cruzadas nos moldes da brasileira concorreriam para a solução do problema da educação.

FALA O MINISTRO DA EDUCAÇÃO

Por ultimo, usou da palavra, o ministro da Educação, sr. Gustavo Capanema.

Após referir-se ao movimento cultural que ora está sendo realizado no Brasil com o apoio cada vez mais vigoroso do Govêrno, demora-se em comentarios elogiosos, á ação da C. N. E. e ao seu presidente, sr. Gustavo Armsbrust.

Faz, após, ligeiras referencias a cultura americana, citando os nomes de alguns vultos do cenario intelectual do Continente.

O titular da Educação terminou o seu discurso, levantando um brinde ao rei da Inglaterra, cujo representante, o embaixador sir Noel Charles, estava tambem presente ao almoço.

Alem dos chefes das representações diplomaticas americanas junto ao nosso Govêrno, compareceram ao almoço, os ministros do Exterior, da Marinha e da Educação, os interventores federais no Maranhão e em Alagoas, o diretor geral do DIP, generais, almirantes e brigadeiros do ar, alem de outras figuras da administração e da sociedade brasileira.

O DASP e o Aumento dos Vencimentos do Funcionalismo

NUNCA SE MANIFESTOU CONTR A NEM A FAVOR — JÁ INICIOU O ESTUDO DO PROBLEMA

Comunica-nos o DASP por intermedio do DIP:

"Diversos jornais têm comentado a atuação deste Departamento na questão do aumento dos vencimentos do funcionalismo, atribuindo-lhe opiniões que não são suas e apresentando os fatos deturpados. Alegam, em resumo, que o DASP é contra o aumento e que está retardando essa providencia.

O jornal que mais se destacou em tais afirmações foi solicitado a declarar "onde, como e quando este Departamento se manifestou contrariamente ao aumento de vencimentos e salarios dos servidores do Estado". Em resposta, afirmou que essas manifestações constavam de "despachos em processos isolados, divulgados pela imprensa, sem desmentidos do DASP", mas não disse quando isso ocorreu, nem indicou elementos para identificá-los. Não poderia mesmo fazê-lo, porque despachos nesse sentido não foram proferidos.

Por sua vez, pede o jornal que este Departamento declare "quando, como e onde se mostrou favoravel aos apelos de aumentos de vencimentos em consequencia do aumento desabalado do custo da vida".

A resposta é simples: este Departamento até hoje não se manifestou, quer num sentido, quer noutro, sobre a questão do aumento geral dos vencimentos e salarios dos servidores da União.

O problema da remuneração dos servidores publicos sempre foi e continuará a ser alvo de cogitações constantes deste Departamento. Assim é que, na maioria dos casos, por iniciativa espontanea, tem promovido a elevação de vencimentos de grande numero de cargos, como aconteceu, por exemplo, em relação a numerosas carreiras do Ministerio da Agricultura, as carreiras de Engenheiro dos varios Ministerios, a de Astronomo, a de Inspetor de Imigração do Ministerio do Trabalho, a de Dactilografo dos varios Ministerios e a de Inspetor de Alunos do Ministerio da Guerra, para citar, apenas, algumas das modificações mais recentes.

Uma elevação geral de vencimentos e salarios, entretanto, é providencia de cuja oportunidade só o chefe do Governo está em condições de julgar, dada a multiplicidade de aspectos que oferece, inclusive as repercussões de ordem economica e o financiamento do aumento de despesa, da ordem de centenas de milhões de cruzeiros. E' problema que exige cuidadoso estudo, para evitar uma solução simplista, que agrave a situação em vez de resolvê-la.

Quando o sr. presidente da Republica determinou ao Ministerio da Fazenda que examinasse a possibilidade de um aumento geral, este Departamento iniciou o estudo do problema, prevendo a hipotese de ser chamado a opinar sobre ele.

Até agora essa hipotese não se verificou. Os estudos que vimos realizando prosseguem, em carater espontaneo, para habilitar o Departamento a prestar informações e emitir parecer sobre o assunto, se assim o determinar o chefe do Governo. E' óbvio que a continuação desse trabalho não prejudica o exame da questão por parte do Ministerio da Fazenda, nem da conclusão dos nossos estudos depende a decisão do sr. presidente da Republica.

Em conclusão:

1.° — Não é verdade que o DASP tenha se manifestado contra o aumento.

2.° — Não é verdade que esteja o DASP retardando a concessão do aumento.

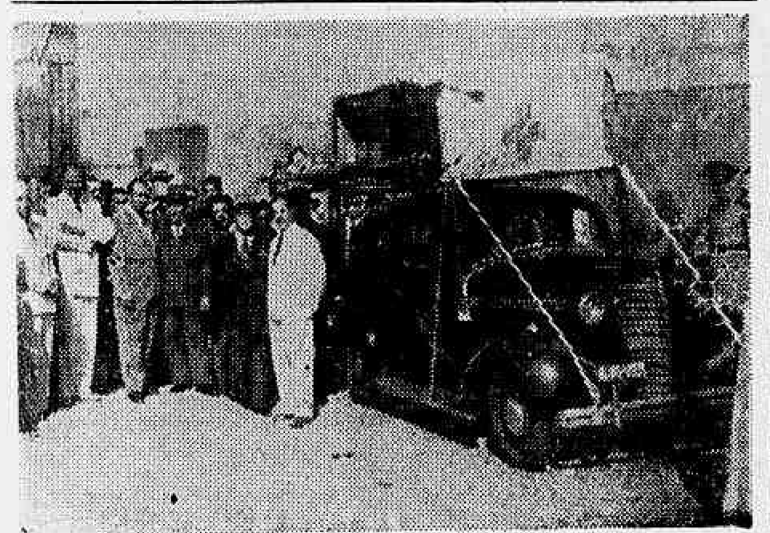

AMBULANCIA DE EMERGENCIA — Com a presença do sr. Milton Trindade, representante do ministro Marcondes Filho, coronel Orozimbo Martins Pereira, diretor do S. N. D. P. A. A.; sr. Raul Almeida Magalhães, secretario interino da Secretaria de Saude e Assistencia da Prefeitura, alem de grande numero de convidados especiais, realizou-se ontem na Esplanada do Castelo a experiencia com o dispositivo inventado pelo médico Humberto Gusmão, denominado "Ambulancia de Emergencia".

O referido aparelho adapta-se a qualquer auto de passageiros. Possue um leito com capacidade para duas padiolas, que fica por cima da capota do carro, apoiado em colunas de metal com base na frente e na traseira do carro. Está protegido por uma cobertura de lona para abrigo dos doentes. No cliché um aspecto tomado durante a experiencia.

COMPANHIA CARBONIFERA MINAS DE BUTIÁ

4.° DIVIDENDO

Nos dias 20, 21 e 22 do corrente, será pago no escritorio desta Companhia, á Praça Getulio Vargas n.° 2, 11.° andar sala 1.115, das 10,30 ás 12 horas e das 14,30 ás 16 horas, o quarto (4.°) dividendo das ações ordinarias á razão de Cr$ 6,00 (seis cruzeiros) por ação, relativo ao primeiro semestre do ano de 1943. No dia 20 do corrente, os dividendos serão pagos somente aos Bancos e nos dias subsequentes aos demais portadores de ações.

Depois das datas acima, o pagamento será feito no dia 15 de cada mês.

Ficam suspensos os desdobramentos de ações do dia 18 ao dia 23 do corrente.

Rio de Janeiro, 11 de Outubro de 1943.

ROBERTO CARDOSO — ADHEMAR DE FARIA — Diretores

Para Baratear o Ensino Secundario

ENTREGUE AO MINISTRO DA EDUCAÇÃO UM MINUCIOSO RELATORIO

Atendendo os constantes apelos, aliás justissimos, dos pais de familia, concernente a exploração que estava sendo feita em torno da contribuição exigida dos alunos pelos estabelecimentos particulares do ensino secundario, o ministro da Educação, em portaria do mês de março ultimo, designou uma comissão composta de altos funcionarios daquele Ministerio para fixar os criterios gerais destinados a regularizar as modalidades e os limites dos pagamentos que poderão ser exigidos pelos diretores dos referidos estabelecimentos. Ademais a mesma comissão ficou incumbida tambem de fixar a percentagem de lugares gratuitos e de contribuições reduzidas que serão anualmente concedidas a adolescentes necessitados pelos estabelecimentos de ensino secundario.

A comissão, que é composta, da sra. Lucia Magalhães, diretora da Divisão de Ensino Secundario; e srs. Mario de Brito, diretor da Divisão de Aperfeiçoamento do DASP, e Heitor Pedro de Farias presidente da Comissão de Eficiencia do Ministerio da Educação, após acurado exame, esteve anteontem no gabinete do ministro Gustavo Capanema, a quem fez entrega do trabalho realizado.

As Empresas de Veiculos Coletivos Estão Retendo as Economias Acumuladas

Estudado o Caso Pelo Conselho Nacional do Transito — A Diferença de Preços No Rio e Em São Paulo — A Palavra do Sr. Yedo Fiuza

O Conselho Nacional do Transito, reuniu-se para tratar de varios assuntos ligados aos interesses rodoviarios.

Abrindo a sessão, o sr. Yeddo Fiuza leu um oficio do Coordenador da Mobilização Economica, tratando do aumento das tarifas dos veiculos coletivos.

Passando a analisar a situação cada vez mais precaria dos transportes coletivos, em face do aumento das passagens, o sr. Yeddo Fiuza acentuou que o assunto era bastante delicado, merecendo um estudo mais completo.

AS EMPRESAS CONTINUAM A USUFRUIR LUCROS FABULOSOS

Sobre o caso das grandes empresas de onibus que gozam favores da União, e que continuam a usufruir lucros fabulosos, o presidente do Conselho disse que as referidas empresas estão retendo as economias acumuladas em época de abastança, contribuindo assim para que surjam novos casos.

Acrescentou ainda que, diante disso, esses privilegiados conseguem evitar que os onus que nessa época devem cair sobre todos, venha atingir somente ao particular.

Depois de mais algumas considerações sobre o mesmo fato, disse que os seus colegas se deveriam manifestar sobre o caso, sendo que o mesmo deve ser subordinado ás exigencias da tecnica e não deve ser solucionado somente, atentando-se para interesses diferentes.

A DIFERENÇA DO PREÇO DAS PASSAGENS NO RIO E EM S. PAULO

Em seguida falou o major Renato Brigido que abordou o problema do aumento das passagens, acrescentando que, de acordo com o regulamento da Prefeitura do Distrito Federal, as empresas de onibus cobram o preço de 10 centavos por quilometro, enquanto em São Paulo, de acordo com informações obtidas, a passagem custa 30 a 50 centavos em todas as linhas.

O sr. Chagas Doria, então, disse que a solução do problema não era facil, pois havia no caso diversidade de situações, sendo possivel que uma empresa trafegue em estradas bem pavimentadas, que lhe poupe o desgaste do material rodante, enquanto a outra não disponha dessa mesma facilidade.

Comercio Clandestino de Vergalhões de Ferro

DECLARAÇÕES DE ESTOQUES DO SETOR DE CONSTRUÇÕES CIVIS

Como Deverão Ser Feitas as Transações

Comunica-nos o gabinete do coordenador da Mobilização Economica, por intermedio da Agencia Nacional:

"O assistente responsavel pelo Setor Construções Civis, em data de ontem, autorizado pelo Coordenador da Mobilização Economica e, considerando que para apressar o efeito das medidas que estão sendo tomadas contra o comercio clandestino de vergalhões de ferro, no Distrito Federal e no Estado do Rio de Janeiro, é conveniente o conhecimento mais completo possivel dos estoques do aludido material, existentes nas ditas unidades federadas, resolveu: 1) — Excetuados os produtores de vergalhões de ferro, seja de via liquida, "pacote" ou relaminação, bem como excluidos os construtores e industriais utilizando o mesmo material, todas as pessoas ou empresas que possuam vergalhões de ferro de qualquer especie, no Distrito Federal e no Estado do Rio de Janeiro, deverão fazer declaração de seus estoques ao Setor de Construções Civis (S.C.C.), á rua Araujo Porto Alegre n. 71, 3º pavimento. 2) — Os estoques se referirão á data da publicação desta Instrução do Serviço e as declarações deverão ser entregues ao S.C.C. dentro dos seguintes prazos a contar da referida data: a) — cinco (5) dias para o Distrito Federal; b) — dez (10) dias para o Municipio de Niteroi; c) — quinze (15) dias para os restantes Municipios do Estado do Rio de Janeiro. 3) — Das declarações deverão constar discriminadamente os diferentes tipos de vergalhões, bitolas, comprimentos, preços de aquisição e procedencia. 4) — Os estoques de declaração obrigatoria, para os quais esta seja feita dentro dos prazos de que trata o item 2, somente poderão ser vendidos ou com autorização do S.C.C. ou, normalmente, de acordo com as relações de distribuição enviadas: a) no Distrito Federal — pelo Sindicato da Industria da Construção Civil do Rio de Janeiro; b) — no Estado do Rio de Janeiro — pelo respectivo delegado regional do S. C.C 5) — Os demais estoques de declaração obrigatoria serão considerados clandestinos, ficando as pessoas ou empresas que os possuirem enquadradas no caso do art. 6º do decreto-lei n. 4.750, de 28 de setembro de 1942 e como tal passiveis das penalidades e do julgamento previstos no mesmo artigo e seu paragrafo unico."

"O assistente responsavel pelo Setor Construções Civis em data de ontem autorizado pelo Coordenador da Mobilização Economica, e considerando a conveniencia de, sempre que possivel, ficar a Coordenação da Mobilização Economica apenas nas funções de supervisão e comando, entregando a ação executiva normal a entidade de carater permanente, resolveu: 1) — A partir de novembro proximo vindouro a distribuição no Distrito Federal, dos vergalhões de ferro para concreto armado, destinados ás obras "correntes" será feita pelo Sindicato da Industria da Construção Civil do Rio de Janeiro, sob a responsabilidade do presidente respectivo e sujeito ao controle do Setor Construções Civis. 2) — A distribuição obedecerá ás normas que forem expedidas pelo Setor Construções Civis, para cujo cumprimento o responsavel pelo aludido Setor designará os fiscais que se fizerem necessarios".

AS TRANSAÇÕES DE VENDA

Comunica-nos a Coordenação da Mobilização Economica, por intermedio da Agencia Nacional:

"O Assistente responsavel pelo Setor Construções Civis, autorizado pelo Coordenador da Mobilização Economica, em data de ontem, resolve:

1 — Enquanto os vergalhões de ferro "pacote" e os relaminados, não forem tabelados fora das regiões onde são produzidos, poderão ser vendidos por preço acima das tabelas em vigor, em tais regiões, para os vergalhões de ferro de via liquida, desde que sejam obedecidas as disposições desta Instrução de Serviço.

2 — As transações de venda só poderão ser feitas:

a) — diretamente pelos "pacoteiros" e relaminadores;

b) — através de distribuidores oficiais dos produtores de ferro de via liquida que fornecem normalmente á região considerada.

3 — Os preços de venda de cada partida, afim de se conservarem dentro de limites razoaveis, ficarão sujeitos á aprovação do Setor Construções Civis e serão calculados:

a) — no caso de transações efetuadas diretamente pelos "pacoteiros" e relaminadores — acrescendo ao preço em vigor no local da produção, as despesas adicionais até a entrega ao consumidor, que forem devidamente comprovadas;

b) — na hipotese de venda através de distribuidores — acrescentando ao custo de aquisição e transporte, devidamente comprovado, a percentagem de lucro de 10%.

4 — A distribuição dos vergalhões de ferro de que trata esta Instrução de Serviço, somente poderá ser feita de acordo com determinações do Setor Construções Civis ou de seus orgãos ou delegados regionais".

Aberto o Voluntariado Para o Quadro de Enfermeiras da Reserva

AS CANDIDATAS DEVERÃO SER MAIORES DE 20 E MENORES DE 44 ANOS DE IDADE

O general Mauricio Cardoso, comandante da 1ª Região Militar, atendendo a solicitação do diretor de Saude do Exercito, autorizou o Serviço de Saude Regional a receber as inscrições para o Quadro de Enfermeiras da Reserva, sob as seguintes condições para inscrição:

a) — Ser maior de 20 e menor de 44 anos de idade;

b) — possuir diploma de enfermeira profissional, samaritana ou voluntaria socorrista pela Cruz Vermelha Brasileira ou escola credenciada;

c) — ser brasileira nata ou naturalizada.

As inscrições serão recebidas no referido Serviço de Saude Regional, das 13 ás 15 horas, ás segundas, quartas e sextas-feiras, a partir de amanhã, dia 22 do corrente.

Edmundo Bittencourt

A familia do dr. Edmundo Bittencourt e o dr. Amalio da Silva convidam as pessoas de sua amizade para assistirem á missa de 7.° dia que, em sufragio da alma do seu saudoso chefe e amigo dr. EDMUNDO BITTENCOURT, mandam celebrar, amanhã, sexta-feira, ás 10 horas da manhã, no altar-mór da Igreja de São Francisco de Paula.

Edmundo Bittencourt

O Correio da Manhã convida a todos os amigos e admiradores do seu saudoso fundador EDMUNDO BITTENCOURT, para a missa de 7.° dia que em sufrágio de sua alma manda celebrar no altar de Nossa Senhora da Vitoria, na Igreja de São Francisco de Paula, amanhã, sexta-feira, 22 do corrente, ás 10 horas da manhã.

Diario Carioca

RIO DE JANEIRO, QUINTA-FEIRA, 21 DE OUTUBRO DE 1943

A nossa opinião

RESERVAS FLORESTAIS

A PERTURBAÇAO do trafego maritimo decorrente da guerra submarina e o emprego de uma grande massa de navios nos transportes belicos determinaram, não só a redução do suprimento de carvão mineral a varias zonas do país, como tambem a elevação brutal do preço desse combustivel. O mesmo aconteceu em relação á gasolina e ao oleo.

Como consequencia disto está se processando, de dois anos para cá, uma frenetica destruição das reservas florestais brasileiras, afim de se obter lenha, para as locomotivas e fabricas, e para carvão vegetal, cujo consumo avultou dado o fato de se ter generalizado o uso do gasogenio nos veiculos automoveis.

Não dispomos de cifras para indicar com precisão o aumento do consumo de lenha e carvão vegetal, mas, a simples consideração dos fatos permite afirmar que ele se vem alargando de maneira impressionante.

As cifras constantes do relatorio apresentado ao ministro da Viação e referente ao exercicio de 1942, pelo diretor da Central do Brasil, major Napoleão de Alencastro, são de natureza a dar uma idéia do crescimento do consumo de lenha. As mesmas causas que obrigaram a E. F. C. B. a recorrer á lenha devem ter determinado a utilização desse combustivel, em quantidades crescentes, nas outras estradas de ferro e nas diversas industrias do país.

Tomando por base os proprios dados constantes do relatorio do sr. Napoleão de Alencastro, — o consumo de lenha na Central em 1942, correspondeu, na base de 343 metros cubicos por hectare, á devastação de 3.059 hectares.

* * *

Ao contrario do que imaginam os observadores apressados, as reservas florestais brasileiras, nas regiões mais densamente povoadas — Distrito Federal, Estado do Rio de Janeiro, S. Paulo e Minas Gerais, regiões onde o consumo de lenha tambem é mais intenso, são extremamente reduzidas. O Brasil só possue grandes areas florestais na sua zona central e no Extremo Norte, com as quais seria ridiculo contar para o abastecimento, de lenha e carvão vegetal, dos centros mais populosos do país.

....A opinião publica, e, infelizmente tambem, muitos daqueles que têm responsabilidade na administração do país, ainda não se capacitaram da importancia das florestas, sob o ponto de vista da conservação da riqueza nacional.

A exploração da industria florestal, quer para obtenção de madeira, quer para extração de dormentes, lenha e carvão vegetal, se faz na base de destruição. O replantio ainda constitue, na verdade, uma coisa de natureza desconhecida no Brasil, tão reduzida é a escala em que ele se pratica.

* * *

O empobrecimento da agricultura fluminense no vale do Paraiba, cujas terras estão hoje transformadas em pastarias, é uma consequencia da derrubada das matas para plantio do café e para suprimento de lenha e dormentes ás estradas de ferro que as atravessam.

Quando a Baixada gaucha foi assolada pela ultima inundação o professor Abreu Lima, falando a este jornal, teve oportunidade de acentuar que, em grande parte, a responsabilidade do fenomeno cabia á impiedosa devastação das matas nas cabeceiras dos rios que desaguam na Lagoa dos Patos.

A "agricultura pelo fogo" destruiu no Brasil uma riqueza florestal incalculavel. Praticamente desde o descobrimento até data bem recente bilhões de metros cubicos de essencias florestais, as mais preciosas, foram reduzidas a cinzas para dar lugar á agricultura nomade.

Precisamos criar no Brasil a mentalidade florestal, incutir no espirito dos agricultores e dos governantes a noção da importancia extraordinaria que as reservas florestais têm sob o ponto de vista de manutenção da fertilidade do sólo, da regularidade dos cursos dagua e tambem das condições climaticas.

* * *

Em novembro de 1941, o Conselho Florestal Federal dirigiu-se ao ministro da Agricultura, sugerindo medidas tendentes á defesa do patrimonio florestal do país, diante da intensidade da derrubada das matas decorrente da escassez de combustiveis minerais.

As medidas sugeridas pelo C. F. F. foram as seguintes:

"a) intensificação de medidas concernentes á decidida aplicação dos preceitos praticos contidos no Codigo Florestal, de modo a, tornado efetivo o replantio sistematico, extinguirem-se as justas apreensões decorrentes de uma exploração mais larga das florestas de rendimento;

b) promoção do crescente aproveitamento de sucedaneos nacionais da lenha e do carvão: o coco babaçu', os briquetes de serragem, os residuos de sementes oleaginosas, etc.;

c) fiscalização mais perfeita das industrias privilegiadas do carvão de pedra nacional, de forma a estimular-se o seu consumo espontaneo mediante garantia da quantidade minima de calorias por unidade de peso".

As sábias advertencias contidas na exposição do C. F. F. parecem não ter sido ouvidas. Os problemas nela postos em tela continuam em aberto.

* * *

No relatorio apresentado ao ministro da Viação e referente ao exercicio de 1942, o diretor da Estrada de Ferro Central do Brasil, major Napoleão de Alencastro, acentua o aumento verificado no consumo de lenha no ultimo quinquenio e a necessidade de medidas tendentes a criar reservas florestais proprias para a grande viaferrea federal.

Em certos trechos da linha da Central, muito afastados do litoral, o emprego do carvão é anti-economico e deverá se prever, em carater permanente, a utilização da lenha. E' o que acontece nas linhas do Sertão, isto é, de Lafayette para o Norte, linhas essas que dentro em pouco terão sua extensão enormemente prolongada com a ligação da Central á Leste Brasileiro, em territorio baiano.

Para as linhas do Sertão, á Central precisa receber, diariamente, 2.000 metros cubicos de lenha.

As advertencias contidas na exposição do Conselho Florestal Federal precisam ser ouvidas. Defendamos as já tão escassas reservas florestais do país, para que o Brasil não venha a ter melancolico destino dos paises mediterraneos, onde a erosão destruiu a fertilidade do solo e arruinou os povos.

Procuremos imitar, na medida das nossas forças, o exemplo magnifico que nos dá os Estados Unidos, invertendo somas imensas na reconstituição das suas florestas.

TOPICOS

Agua Em Cesto

SOMOS dos primeiros a reconhecer o vulto e a complexidade dos serviços referentes á organização dos recursos economicos em tempo de guerra e, portanto, dos mais benevolos em apreciar erros e faltas provenientes das dificuldades naturais de uma tarefa esmagadora.

Assim, não temos o animo de censurar fazendo observações que guardam, pelo contrario, uma intenção construtiva, ainda que a intolerancia propria da incompetencia não admita a sinceridade dessa atitude.

A Coordenação da Mobilização Economica só tem uma corda no seu arco. Toda vez que falta ou ameaça faltar um artigo, um genero, um material necessarios á vida do país, o coordenador trata imediatamente de racionar o consumo, pondo varios tropeços á aquisição e transporte. Mas não haverá outras series de providencias para corrigir o mal onde ele se encontre justificando melhor a existencia da Coordenação, prevenindo em vez de remediar?

Todos os elementos dos problemas do leite, manteiga, açucar, carne e sal são conhecidissimos dos interessados e do publico em geral. Mas a Coordenação obstina-se em descobrir-lhes uma unica solução: o racionamento, o tabelamento, a engrenagem das prioridades e licenças com as respectivas e custosas lubrificações.

Correndo o boato da falta provavel de vergalhões de ferro e outros materiais de construção civil, a Coordenação mobilizou-se apressadamente, tangendo a unica corda de seu arco. Anunciando o racionamento e controle desse material, a Coordenação lançou o panico no vasto campo de trabalho e financiamento no Distrito Federal, provocando uma crise nos negocios de terrenos e construção.

Será justificavel essa rigorosa prevenção e não haverá outro meio de acudir a dificuldade, caso ela exista de fato?

Estabelecida a tabela das prioridades para aquisição do material de construções civis, ipso facto, enormes interesses comerciais e financeiros cairam na engrenagem das licenças e concessões, sendo que no ultimo degrau da tabela ficaram as edificações de finalidades residenciais e comerciais, que são a imensa maioria desses empreendimentos, os que maiores capitais empregam, os que utilizam mais mão de obra com profundas repercussões em todas as industrias do país e no movimento financeiro em que elas se enquadram.

Para elucidar essas considerações com um exemplo, basta ver o que acontece e vai acontecer com as grandes obras municipais da remodelação da cidade. A abertura da Avenida Presidente Vargas exigiu a demolição de mais de tres mil predios residenciais e de comercio. Evidentemente a vida da cidade demanda urgentemente o restabelecimento de áreas de habitação equivalentes. Todo plano financeiro dessa obra monumental da Prefeitura e do Banco do Brasil repousa na venda dos terrenos e na imediata reconstrução dos predios demolidos. Mas o racionamento de materiais relegou tais reconstruções para a ultima categoria das prioridades correspondente á total paralisação de tais serviços.

Se a Coordenação visasse realmente coordenar, nesse assunto, deveria começar pela coordenação dos interesses publicos e particulares ou pelo menos a nunca perder de vista tal coordenação. Assim, o que deveria fazer era privilegiar na tabela das prioridades as construções enquadradas nos planos urbanisticos, notadamente na Avenida Presidente Vargas. Fazendo assim, preservaria larga margem de trabalho e financiamento e, em vez de sofrear o movimento de compras dos terrenos da Prefeitura, estimularia tais compras pela certeza do aceleramento das respectivas construções.

O assunto daria margem a grandes desenvolvimentos. Mas corrigir tantos erros e abusos parece tarefa de carregar agua em cesto, o que não é util nem diverte ninguem.

* * *

Os Colegios Secundarios

O ENSINO secundario, no Brasil, tornou-se um verdadeiro p e s a d e l o para os pais de familia, pois os preços cobrados pelos colegios tornavam quase proibitivo o estudo de humanidades para quem não fosse rico. Os pais dos estudantes faziam, como ainda fazem, verdadeiras ginasticas domesticas para manter os filhos naqueles estabelecimentos.

A Lei Organica de Ensino estabeleceu, para tornar o ensino acessivel a todos,, que os colegios terão de cobrar contribuições modicas, de acordo com os normas de carater geral estabelecidas pelo Ministerio da Educação. E para estabelecer essas bases, o ministro nomeou uma comissão de tecnicos, cujos trabalhos acabam de ser entregues áquele titular.

Não foram ainda divulgadas conclusões a que chegou a aludida comissão. Entretanto, é de esperar que as mesmas atendam ás necessidades da educação da juventude e que possam, realmente, permitir aos pais de familia cuidar da instrução dos seus filhos. sem maiores sacrificios.

Aproveitando esta oportunidade, pedimos a atenção do Ministerio da Educação para certos colegios que estão burlando a ultima portaria sobre as taxas de exames. A portaria do ministro proibe que essas taxas sejam cobradas aos alunos. Pois, muitos estabelecimentos estão exigindo o seu pagamento disfarçado sob outros titulos. Uma verificação rigorosa poderia mostrar a burla ás autoridades do ensino.

* * *

O D. A. S. P. e o Holandês...

O D.A.S.P. talvez não seja um orgão muito "democratico" quando toma certas providencias sem ouvir o funcionalismo. Mas, no tocante ao reconhecimento do direito de critica, aquele Departamento tem dado exemplos dignos de ser imitados. Não só não se aborrece com os reparos feitos aos seus atos, como, em varios casos, procura justificar-se, prestando contas perante a opinião nacional. Essa justiça merece o D.A.S.P. E o DIARIO CARIOCA jamais deixou de aplaudir tal orientação, por isso que se enquadra nas melhores tradições do serviço publico no Brasil.

Corroborando o que vimos de afirmar, ainda ontem, foi distribuido á imprensa um comunicado em que o Departamento declara que não se manifestou contrario ao aumento de vencimentos dos funcionarios e que a responsabilidade pela demora na solução do assunto não lhe cabe. Esclareceu o D. A.S.P. que é de parecer favoravel á melhoria dos salarios e que o problema está afeto ao Ministerio da Fazenda, ao qual o sr. presidente da Republica atribuiu o exame da questão.

Deste modo, o orgão presidido pelo sr. Luiz Simões Lopes respondeu ás duas acusações que lhe vinham sendo feitas no seio da classe dos servidores publicos.

O funcionalismo que volte suas atenções para outro setor da alta administração federal, pois o D.A.S.P. já varreu a testada, não querendo pagar pelo mal que desta vez não está fazendo...

* * *

Hitler e a Igreja

SEGUNDO telegramas da Europa, a Gestapo começou a pôr as mangas de fora em face da situação do nazismo alemão com a Igreja Romana. De inicio, os hitleristas quiseram ilaquear o mundo, dizendo que o Vaticano fôra colocado sob a sua proteção. Essa declaração era cinica, porque ninguem desconhece o significado da "proteção nazista". A Radio de Roma, controlada pelos invasores, irradiava, pelos céus, que o Papa mandava dizer a todos os povos da terra que no Vaticano ia tudo muito bem. Os soldados nazistas eram uns anjinhos meigos e carinhosos. Os oficiais de Hitler até pareciam educados na escola de S. Paulo e de outros apostolos de Cristo...

Agora, porem, a Gestapo começa a se mostrar, como ela é. de fato, brutal e hedionda. Sacerdotes presos em todo o norte da Italia, o cardial-arcebispo de Milão preso, etc. As autoridades nazistas invocam o recente decreto de Rommel, que incluiu os padres no numero dos que podem ser julgados pelas cortes marciais nazistas, deportados e fuzilados

Tudo isso, porem, não esmoreceu o animo dos sacerdotes. Os padres italianos já começaram, pelo pulpito dos templos, na ofensiva contra o nazismo, denunciando "a nova erupção da força bruta e do saque por parte das tropas de ocupação".

Hitler não é cristão. Ele deve, porem, se lembrar de que o Cristo disse certa vez que as portas do Inferno não prevalecerão contra a Igreja. E quase dois mil anos de existencia do cristianismo foram mais do que suficientes para provar a veracidade dessas palavras.

ECONOMIA DIRIGIDA

MAURICIO DE MEDEIROS

A observação do que se tem passado em outros países sempre que o Estado intervem nos fenomenos da economia, para dirigi-la, permite-nos compreender o que se vem verificando no Brasil, desde que, por uma serie crescente de creações de orgãos de direção economica, o Estado fez sentir a sua intervenção nesse campo de atividades.

Na verdade, todas essas experiencias, feitas com carater isolado, têm de tomar um aspecto falho, porque os fenomenos economicos se entrelaçam e não é possivel ditar uma orientação com respeito a um deles sem sentir os embaraços da falta de articulação com os demais.

Nesta hora, por exemplo, — tal como se passou ha alguns meses — tem-se noticia de que no norte do país ha superprodução de açucar, enquanto que no sul ha subprodução. Seria evidentemente um simples jogo de palavras ou um humorismo de cifras, asseverar que "não falta açucar no Brasil". Tal afirmação teria o mesmo significado da que se referisse á falta de gasolina, ou de borracha ou de niquel ou de qualquer outra materia prima ou combustivel ...no mundo. O problema que atormenta a Humanidade é precisamente o de fazer com que das regiões onde tais materias superabundam, cheguem elas ás que não a possuem. Assim, pois, para um simples artigo — o açucar — vê-se que uma orientação geral de politica economica, fundada nas estatisticas totais do país — excesso de produção — encontra os obices de outro problema economico: o de transporte.

O mesmo que observamos para o açucar pode ser assinalado para qualquer outro produto, e, ainda nesta hora, o que se alega para justificar a falta de transporte do açucar do Norte para o Sul do país, é a prioridade concedida ao sal nos transportes.

Precisamente por esse motivo, e tendo em vista que a guerra modifica ainda mais profundamente os aspectos peculiares a cada uma das questões economicas, foi que o Governo instituiu um orgão central de coordenação daquilo que ficou sendo denominado a "mobilização economica". Só, de fato, um orgão central, como esse, poderia reunir de cada qual dos setores da produção os informes necessarios para coordenar todos os elementos e assegurar a regularidade de abastecimento uniforme em todo o país. Mas se esse orgão vai se despojando sucessivamente de suas funções, delegando-as a cada qual das entidades que parcialmente se ocupam de cada um dos produtos, a consequencia dessa abdicação não pode deixar de ser a desordem economica, tal como se vem observando e se vai acentuando de dia para dia. Se se trata do Leite e dos Laticinios, a Coordenação entrega a direção do assunto á respectiva Comissão. Se se trata de Frutas, identica é a decisão. O mesmo quanto ao peixe, ao açucar, ao mate, á banha etc.

Veja-se o que se passa com a carne. Logo de inicio, conseguiram os intermediarios, graças a uma pequena greve traduzida na ocultação do produto, um sensivel aumento nos respectivos preços. Varias medidas drasticas foram anunciadas. Parece que o resultado unico foi o de desinteressar o criador, que nunca chegou a compreender porque motivo se sucediam, sem ritmo certo, proibições de embarque ou transporte de gado para os centros de matança, depois que alguns mais felizes o tinham conseguido trazer até á proximidade desses centros. E na mesma desordem de ritmo se restabeleciam as permissões de transporte, para serem suspensas algum tempo depois. E' natural que em tais condições, o criador não se abalance a encaminhar seu gado para os matadouros, pois não está disposto a ter de invernar em meio do caminho, pagando aluguel de pastagens por um periodo que nunca ele pode avaliar de antemão. Não é de admirar, pois, que falte gado para matança. Mas tampouco se pode com segurança afirmar que haja realmente essa falta, desde que aparecem nos açougues visceras e partes de boi que não são o resultado de geração espontanea, mas devem pertencer a um animal cuja carne some, como nas magicas de palco...

Nestas condições, é licito admitir que estamos de novo em face de manobras tendentes a obter uma repetição daquela majoração inicial de preços, que foi o primeiro ato publico da Coordenação Economica, logo que ela se instalou.

Numa hora destas, sob a pressão tumultuaria de interesses de toda ordem, procurando aproveitar as circunstancias do momento para especulações ignobeis, a ação coordenadora do orgão central que o Governo, previdentemente, creou, não pode sofrer dispersões, nem abdicações, nem delegações, nem variantes colonizadoras de zonas remotas do Brasil. A orla habitada do país, com sua densa população, apresenta problemas mais do que suficientes para absorverem integralmente a atividade desse orgão.

A CASA DOS PADRES

JOAQUIM DE SALES

D. Jaime, o novo arcebispo do Rio de Janeiro, vai tomar a peito, como ponto principal de seu programa na administração da mais importante das dioceses brasileiras, a obra das vocações sacerdotais. No Brasil somos 50 milhões de catolicos e nos Estados Unidos pouco menos da metade. Mas nós não dispomos de mais de 5.000 padres e a América do Norte de 35.000, e o confronto desses dois algarismos não nos deve encher apenas de apreensões, mas um pouco tambem de vergonha.

A que se deve atribuir a diferença de numero de padres lá e cá? Realmente naquele país o sentimento religioso e catolico é infinitamente mais arraigado do que entre nós. Vamos dizer que esse sentimento é muito mais esclarecido tambem, porque todos os 25.000.000 de católicos americanos sabem ler e escrever, são católicos de convicção e não ministram superstições e abusões ridiculas com sua fé religiosa.

Alem disso, vivendo em meio a uma compacta maioria de dissidentes ou protestantes, o ardor na crença catolica assume nos Estados Unidos um fervor redobrado e vigilante, porque ha o estimulo de todos os dias, em todos os recantos e a proposito de tudo. Os americanos catolicos que se afervorem na pratica dos deveres espirituais é que se tornem mais dignos do culto que herdaram de seus maiores ou que vieram depois a abraçar por uma escolha ulterior oriunda de um novo exame mais detido, mais imparcial e mais apurado do homem nas suas relações com a divindade.

Poder-se-ia acrescentar que os recursos materiais dos americanos, sendo infinitamente mais consideraveis que os dos brasileiros, contribuem para que sejam sem conta as sementeiras modelares que lá se espalham por toda parte para a formação de quantos, pelos sinais adotados geralmente, revelem vocação para a carreira eclesiástica.

* * *

Pode-se acrescentar tambem que a sucessão geral dos catolicos sabe corresponder, quase sem solicitações reiteradas, aos apelos dos bispos, e as bolsas dos ricos, como dos pobres, estão sempre abertas ás necessidade do culto. Se se abre um novo seminario, as contribuições chovem de toda parte e monumentos arquitetonicos se elevam, dos mais grandiosos, para receberem e educarem graciosamente os futuros levitas do Senhor. Essas contribuições são dadas não apenas espontanea, mas gostosamente. A função toda espiritual dos padres, que são "os servos dos servos de Deus", não lhes permite exercer outras profissões, e aos fieis cabe sustentar o culto e os ministros do culto, e assim o entendem, desde os primeiros dias da Independencia, os membros de qualquer confissão religiosa, naquela grande nação americana.

Não havendo ali religião do Estado, existe como que um acordo tácito entre todas as seitas religiosas para uma fecunda a mutua tolerancia que chega ás vezes a consequencias estranhas, de maneira que é comum ver nos Estados Unidos abastados, milhardarios protestantes auxiliando voluntariamente, com quantias elevadissimas, iniciativas, obras ou fundações de carater substancialmente catolico, quando verificam serem deficientes os auxilios exclusivos dos catolicos.

Todos os fieis americanos, seja qual for a sua crença religiosa, julgam-se no dever rigoroso de pagar o imposto da sua crença, como pagam ao Estado, para as despesas com os serviços publicos.

Entre nós infelizmente não existe essa noção de nossas obrigações para com o culto e os padres hão de passar pelo vexame de apresentar a sacola para as mendicancias das missas dominicais.

* * *

Com a irreverencia maldosa, herdada dos portugueses, pensamos que tais somas se destinam ao gozo individual dos padres, sem nos darmos conta de como vivem eles entre nós. Excetuando os vigarios de algumas paróquias mais opulentas, a maior parte dos padres vive unicamente das esportulas das missas de defuntos. Eles não têm casa propria, nem existe nesta cidade, como tanto fora de desejar, pensões apropriadas onde morar, como que em comunidade, afim de manterem aquele espirito de piedade tão exposto a ser perdido, nas pensões leigas, nos restaurantes baratos em cujas mesas redondas os ministros de Cristo mal poderão contentar-se com um unico prato, dada a carestia da vida.

O sr. arcebispo, tão zeloso pela sorte de seus padres e tão empenhado em multiplicá-los, poderia talvez, com o apoio de muitos catolicos abastados e de tantas almas generosas de sua diocese construir no centro da cidade, a "Casa dos Padres" onde estes lograssem viver a verdadeira vida eclesiastica, onde os mais fervorosos fossem o exemplo e o sustentáculo dos tibios, onde aos sacerdotes forasteiros seria igualmente facilitada uma hospedagem que impedisse a concorrencia de hoteis baratos, mas de reputação suspeitissima.

* * *

D. Jaime, porem, pensará de preferencia em começar pelo principio, recrutando os futuros ministros da Igreja, entre as crianças pobres, como convem, dando-lhes instrução, educação e formação nos seminarios menores e nas Escolas Apostolicas. Ha de enfrentar o eminente arcebispo com as mesmas dificuldades de que já se queixava o Cristo: "A colheita é muito grande e poucos são os operarios." Mas o espetaculo de tantos padres no Rio, soltos por aí alem, vivendo á margem de seu meio, como peixes fora dagua, passando privações e não se apresentando ao publico com a devida decencia indumentaria, por absoluta falta de meios, não constitue um grande estimulo para os que pensam em poder abraçar a carreira eclesiastica.

Não é que o sublime ministerio sacerdotal seja uma profissão de bem-estar; mas as aparencias concorrem em larga medida para o prestigio da função que se exerce. Ninguem compreenderia um magistrado de calças rotas nos fundilhos ou de sapatos-cambotas. Assim tambem os padres, e destes não ha nenhum que á sua custa possa hoje em dia pagar o preço de uma batina, por mais modesta que seja, a não ser em prestações mensais reduzidissimas.

E a unica solução para que os padres possam no Rio levar vida apenas sofrivel, com o maximo proveito para a sua piedade, é terem a sua casa, a "Casa dos Padres", onde os fieis encontrarão sempre ao alcance da mão assistencia espiritual, de dia e de noite e a todas as horas.

COMENTARIO INTERNACIONAL

A Sugestão de Molotoff

Antonio Bento

LENDO a cronica de Harold King, da Reuters, sobre o inicio da Conferencia de Moscou, tomei conhecimento da curiosa sugestão de Molotoff, ao receber no aeroporto da capital russa, os srs. Eden e Cordell Hull. Os dois ministros tinham acabado de passar em revista a guarda de honra composta de cadetes, que desfilaram em excelente estilo. Vendo a correção com que marchavam os futuros oficiais do exército vermelho, o comissario russo disse para o titular do Foreign Office:

— Os diplomatas precisam aprender a marchar com os soldados, que sabem manter o passo tão harmoniosamente. Nos precisamos tambem acertar o nosso passo. Ao que o ministro inglês replicou prontamente :

— Não ha duvida. Devemos fazê-lo.

Esse episodio demonstra o proposito do governo russo de entrar em estreito entendimento com os governos britanico e norte-americano. Sob esse aspecto, a sugestão de Molotoff e muito expressiva e deve ser recebida com a maior satisfação pelas Nações Unidas, pois será desastrosa qualquer cisão no bloco aliado, quando tiverem de ser resolvidos os problemas da futura paz. Evidentemente, sempre surgirão desentendimentos e divergencias. Mas, é sempre possivel ao pelotão democratico acertar o "passo" e marchar em perfeita harmonia, na estrada do após-guerra.

Pelo que se depreende objetivamente do noticiario vindo de Nova York, Londres e Moscou, ha alguma discordancia entre o bloco anglo-americano e a U. R. S. S. O primeiro deseja discutir desde já os problemas politicos preliminares da paz. Enquanto isso, o Kremlin pretende apenas resolver o problema militar, deixando para depois a questão da futura paz. E' essa a principal divergencia, segundo opina a maioria dos comentaristas internacionais.

Caso isso efetivamente se verifique, é obvio que a Russia não deseja entrar em entendimentos mais amplos com a Inglaterra e os Estados Unidos senão depois da abertura da segunda frente, em larga escala. A Russia teme (caso seja verdadeira essa versão), que os seus poderosos aliados continuem adotando uma estrategia de prudencia ou de poupança enquanto quase todo o peso da luta contra a Wehrmacht recai sobre os exércitos comandados por Stalin.

Quaisquer que sejam as divergencias existentes, é possivel chegar-se a um acordo geral, na Conferencia de Moscou.

Evidentemente, a tarefa não será simples. Mas, caso os governos das três grandes potencias aliadas estejam dispostos a transigir, não será dificil chegar-se a uma solução conciliatoria. Nesse sentido, é oportuna e feliz a sugestão de Molotoff.

No dia em que as Nações Unidas chegarem a um acordo completo, nos terrenos politico e militar, o nazismo sofrerá automaticamente uma grande derrota.

O exemplo da guerra passada é, a esse respeito, cheio de grandes ensinamentos. Os dirigentes alemães, nos meses que se seguiram ao armisticio, tiraram vantagens evidentes dos dissidios aliados. Wilson, Lloyd George e Clemenceau jamais se entenderam sobre os problemas da paz. Por isso mesmo, o sistema do Tratado de Versalhes fracassou desde o seu inicio. Eden, Molotoff e Cordel Hull têm sobre os ombros uma enorme responsabilidade. Caso fracassem, dificilmente os seus paises se entenderão de agora por deante. Sob esse prisma, a Conferencia de Moscou exercerá uma enorme influencia na solução dos problemas decorrentes da derrota do Eixo e da reconstrução do mundo futuro.

Em 1943

● Os titulos de Kosmos facilitam a constituição de um capital, dentro de um prazo máximo certo antecipável por sorteios mensais, assegurando ainda o direito á coparticipação de lucros, empréstimos e resgates garantidos.

A PERSEVERANÇA SALVARÁ A LIBERDADE DO MUNDO!

PORQUE não desistiram nos momentos mais dificeis, porque perseveraram sempre, as Nações Unidas já vislumbram nos horizontes os primeiros albores da vitória. Perseverando sempre, o Snr. constituirá com titulos de Kosmos Capitalização S/A., um sólido pecúlio para o futuro, transformando pequenas quantias em somas consideráveis.

SEDE NO RIO: 87, Ouvidor, 87

KOSMOS CAPITALIZAÇÃO S.A

CAPITAL SUBSCRITO: CR$ 2.000.000,00
CAPITAL REALIZADO: CR$ 800.000,00
RES. DE GARANTIA: mais de CR$ 10.500.000,00

Café do Brasil Para as Forças Armadas Americanas

O CHEFE DO GOVERNO ENTREGOU 400.000 SACAS AO EMBAIXADOR CAFFERY

Presentes Altas Autoridades Civis e Militares — Irradiada e Filmada a Cerimonia

O chefe do Governo e o embaixador Caffery verificando a qualidade do café

Teve lugar ontem, no Palacio do Catete, a cerimonia da entrega ao embaixador Jefferson Caffery das 400.000 sacas de café oferecidas pelo presidente Getulio Vargas, em nome do Brasil, ás Forças Armadas Americanas.

O ato, realizado no salão nobre, foi bastante concorrido, estando presentes como representantes do Exercito, Marinha e Aviação dos Estados Unidos da America, o coronel Henry Walker, da Intendencia do Exercito, e tenente comandante Arthur J. Harriman, do Bureau de Fornecimentos e Contas e o sr. Mark L. Mac Mahon, consultor civil do Ministerio da Guerra, vendo-se ainda os ministros Aristides Guilhem, Osvaldo Aranha, Salgado Filho, Gustavo Capanema, capitão Amilcar Dutra de Menezes, diretor geral do Departamento de Imprensa e Propaganda, prefeito Henrique Dodsworth, Jaime Guedes e os diretores do Departamento Nacional do Café, todos os membros dos gabinetes civil e Militar da Presidencia e figuras de revelo na colonia americana, alem de numeroso grupo de jornalistas nacionais e estrangeiros. De inicio o presidente Getulio Vargas, que se achava ladeado pelo embaixador Jefferson Caffery e por todos os representantes das forças armadas americanas, pronunciou breves palavras, fazendo a entrega dos conhecimentos de embarque das 400.000 sacas de café.

Tinha o chefe do Governo a satisfação de entregar aqueles documentos que representavam as 400.000 sacas de café com que o governo brasileiro, por intermedio do presidente Roosevelt, presenteara ás gloriosas forças armadas dos Estados Unidos que neste momento estão combatendo pela causa das Nações Unidas. Devia dizer que o ato do governo brasileiro fora recebido com especial agrado pelas forças armadas do Brasil e pelo povo brasileiro em geral que viam, na oferta, mais um detalhe da colaboração do Brasil com o esforço de guerra dos Estados Unidos.

Uma grande salva de palmas foi ouvida após as ultimas palavras do presidente da Republica.

AGRADECE O EMBAIXADOR CAFFERY

O embaixador Jefferson Caffery agradece o improviso do presidente Getulio Vargas com as seguintes palavras:

"Este muito generoso presente de café do Brasil ás forças armadas dos Estados Unidos constitue uma comovedora expressão da fraternal amizade que sempre ligou os nossos dois paises. E' uma contribuição valiosa e sem precedentes para a nossa vitoria comum.

Por vosso intermedio, sr. presidente, estendo a todo o Brasil a sincera gratidão dos nossos combatentes nos fronts de batalha mundiais, e de todos os meus compatriotas".

EXAMINANDO O CAFE'

Achavam-se no Salão algumas sacas do café que será remetido aos Estados Unidos. Trazendo pintadas as bandeiras do Brasil e dos Estados Unidos, em forma de V, possuiam tambem uma indicação de tratar-se de um presente do Brasil ás Forças Armadas dos Estados Unidos.

O presidente Getulio Vargas mandando abrir um dos sacos mostrou o café aos presentes, que é o de melhor tipo e qualidade que o nosso país produz.

Foi servida a seguir uma chicara de café que o presidente Getulio Vargas ofereceu ás altas autoridades americanas e brasileiras. Entabolou-se então ligeira palestra, retirando-se o embaixador Jefferson Caffery depois de reiterar ao chefe do Governo seus melhores agradecimentos pela valiosa oferta do Brasil a todos aqueles que combatem no "front" pela vitoria da causa da liberdade.

IRRADIADA E FILMADA A CERIMONIA

A cerimonia foi irradiada pelo Departamento de Imprensa e Propaganda, não apenas para o Brasil, em cadeia, mas tambem em ondas longas, medias e curtas, em português, espanhol e inglês.

Todas as firmas americanas e o DIP filmaram a solenidade que foi assistida pelos correspondentes estrangeiros de jornais e revistas que se encontram na capital da Republica.

Em São Paulo o Coordenador da Mobilização Economica

S. PAULO, 20 (A. N.) — Chegou hoje ao Campo de Congonhas, acompanhado de varios oficiais do Exército, o ministro João Alberto, Coordenador da Mobilização Economica. Em S. Paulo, o sr. João Alberto realizará uma serie de visitas ás industrias que estão trabalhando diretamente para o esforço de guerra do Brasil. Esteve concorrido o desembarque do Coordenador.

JOGUE se crê que o jogo cria riqueza; do contrário e se ama o Brasil, trabalhe e enriqueça comprando na ADOMA tudo o que precisa, sem aumento de preços, em centenas de casos, com uma só entrada e 1% por prestação (até 10)
RUA 7 DE SETEMBRO, 42-1.º andar
Telefones 23-1519 e 43-8660

Expressiva Homenagem á Memoria de Cardoso Fontes

PORTO ALEGRE, 20 (A. N.) Foi prestada, ontem, nesta capital, expressiva homenagem á memoria do cientista brasileiro Antonio Cardoso Fontes, inaugurando-se uma placa alusiva á data no Laboratorio de Microbiologia da Faculdade de Medicina.

Banco dos Estados S A
Trav. Ouvidor 28
FUNDADO DE 1938
UM BANCO DO POVO
Depositos populares, 8%
De Cr$ 100,00 a 10.000,00

Varios Comerciantes Incursos Na Lei de Economia Popular

Estão sendo citados, por edital afixado á porta do Tribunal de Segurança, os acusados Armando Ribeiro, proprietario do Armazem América do Sul, Pascoal Barbuto, gerente do Armazem Tupinambá, Manoel Joaquim da Cunha, negociante, Antonio Ribeiro Vaz, comerciante, Adalberto Antonio da Silva e José Peres Gil Filho, comerciantes, todos eles infringentes da Lei de Economia Popular.

CARDILO FILHO
ADVOGADO
AV. ERASMO BRAGA, 72, 6º ANDAR
(ESP. CASTELO)
Ações, consultas e pareceres sobre Direito Civil e Comercial. Ajustamento de estatutos de sociedades anonimas em geral, ás novas leis, especialmente empresas de seguros, bancarias ou concessionarias de serviços publicos.

ACIDENTES do TRABALHO — INCENDIO
COMPANHIA DE SEGUROS
GARANTIA INDUSTRIAL PAULISTA
RUA S. JOSÉ, 83-85-4º AND.
EDIFICIO CANDELARIA
TELEFONE 22-1033 — RIO DE JANEIRO

Despertará o Interesse dos Numismatas Estrangeiros

O VALOR FUTURO DAS CEDULAS ASSINADAS PELO CHEFE DO GOVERNO

Uma Moeda Brasileira de 6$400, Que Está Valendo 40.000 Cruzeiros — Conveniencia da L. B. A. Fazer Apenas Um Leilão Parcial Daquelas Preciosidades — Fala Um Perfeito Conhecedor do Assunto

O dr. Alvaro Mendes Pimentel, palestrando com o jornalista

O caso das cinco primeiras cedulas de duzentos cruzeiros e das primeiras cinco de mil cruzeiros, doadas á Legião Brasileira de Assistencia e nas quais constam as assinaturas do presidente da Republica e do ministro da Fazenda, fato inedito na nomismatica mundial, continua a despertar o mais vivo interesse entre os colecionadores e estudiosos daquela ciencia, mormente porque essas notas serão postas em leilão, em beneficio da filantrópica entidade fundada e presidida pela sra. Darcy Vargas.

Fomos procurar o dr. Alvaro Mendes Pimentel, que é um perfeito conhecedor do assunto, possuindo, mesmo, uma grande coleção de moedas metalicas, ramo da numaria a que se dedica. Nem por isso deixa de ser o seu ponto de vista uma opinião abalizada, pois, ha grande afinidade entre os estudos relativos á moeda sonante e á fiduciaria.

NUNCA HOUVE PRECEDENTE

Recebendo-nos em sua residencia, disse inicialmente:

— "Afirmo que é um fato absolutamente inedito na historia da numismatica, um chefe de Estado assinar exemplares de papel-moeda, que deveriam entrar em circulação. E, no caso presente, o ineditismo ainda assume maiores proporções, com a rubrica aposta, tambem, pelo titular da pasta da Fazenda".

O VALOR DAS CEDULAS

Respondendo uma pergunta do redator, acrescentou s. s.:

— "O valor desses especimes é imenso, pois, alem de possuirem as assinaturas dos senhores Getulio Vargas e Souza Costa, são os primeiros do novo sistema monetario brasileiro.

Para se ter uma idéia do preço que poderão alcançar, em leilão, basta saber-se que a moeda de ouro denominada "Peça da Coroação", do valor de 6$400, está sendo cotada á razão de quarenta mil cruzeiros, cada uma.

Note-se que foram cunhadas apenas 60, isto é, doze vezes maior que o numero das citadas cedulas de cruzeiro".

AMERICANOS E INGLESES — CONCORRENTES INVENCIVEIS

Prosegue o entrevistado:

— "Se não fosse o contratempo da guerra, tenho a certeza absoluta de que essas joias numismaticas não ficariam aqui entre nós, pois, os aficionados americanos e ingleses seriam concorrentes invenciveis".

O reporter faz uma objeção, dizendo achar que a guerra, poderia prejudicar um pouco a concorrencia estrangeira ao leilão, mas não aboli-la completamente.

— "Sim, de acordo, mas neste momento em que todos estão com o pensamento voltado para o conflito mundial, será mais dificil, que em tempos normais, chamar a atenção dos colecionadores. Todavia, se fosse bem divulgado o fato naqueles e em outros paises, possivelmente alguns numismatas do exterior compareceriam ao leilão".

UMA SUGESTÃO

E, finalizando, diz s. s.:

— "Tenho em vista o que acabo de dizer e em virtude do alto apreço em que tenho a Legião Brasileira de Assistencia, organização que tão uteis serviços vem prestando á coletividade e especialmente ás classes menos favorecidas da fortuna, lembrava á sra. Darcy Vargas a conveniencia de ser adiado, para depois da guerra, o leilão das cedulas, pois, como disse, estou certo de que os colecionadores estrangeiros dariam grande soma de dinheiro por essas preciosidades numarias. Se isso, porem, não puder, por qualquer motivo, ser aceito, sugiro que seja realizada, então, apenas a venda de algumas notas, reservando as de numeros 1 e 2, por exemplo, para vender quando vier a paz mundial".

PLAZA-ASTÓRIA-OLINDA-RITZ
2ª feira
SAL E PIMENTA... SEM RACIONAMENTO!

Jean ARTHUR · Joel McCREA · Charles COBURN
ORIGINAL PECADO
"THE MORE THE MERRIER"
Produção e direção de George Stevens.
Acomp. Complementos Nacionais.

OPERA · PRIMOR · COLONIAL
HOJE
IMP. ATÉ 10 ANOS
TARZAN o Vingador
com JOHNNY WEISSMULLER · FRANCES GIFFORD · JOHNNY (BOY) SHEFFIELD
NAC. CINEDIA JORNAIS V. 4 NOS. 26 E 24 — CAMPANHA DA PRODUÇÃO

Maior Barco de Madeira Construido No Brasil

FLORIANOPOLIS, 20 (A. N.) — Em Itajai foi lançado ao mar, numa cerimonia que teve a presença das mais altas autoridades civis e militares, um barco de madeira, o maior que já se construiu no país. Esse barco, movido a motor, foi construido pelo armador Antonio Ramos e recebeu o nome de "Ramos".

LIVRARIA ALVES
Livros colegiais e Academicos

Produção, Comercio e Finanças

CAMBIO

O mercado de cambio funcionou ontem, calmo e inalterado.

O Banco do Brasil, afixou ontem para as suas cobranças e de outros bancos, cotas e remessas para importação, as seguintes taxas:

A' vista:

	Cr$	
Libra	79,55	9|16
Dolar	19.63	
Franco suiço	4,65	
Escudo	0.80	
Coroa sueca	4.72	
Peso chileno	0.63	3|8
Peso argentino	4,94	1|2
Peso uruguaio	10,48	3|8

O Banco do Brasil para comprar as letras de cobertura, afixou as seguintes taxas:

MERCADO LIVRE

	Cr$	
Libra	78.46	7|16
Dolar	19.47	
Escudo	0,79	
Franco suiço	4,51	3|4
Coroa sueca	4,62	1|16
Peso chileno	0,59	15|16
Peso argentino	4.85	7|16
Peso uruguaio	10.20	7|8

MERCADO OFICIAL

Libra	66,49	1|2
Dolar	16,50	
Escudo	0,67	1|4
Franco suiço	3,84	5|8
Coroa sueca	3.93	3|8
Peso uruguaio	8,65	1|16

CAMBIO LIVRE OFICIAL

	Cr$	
Dolar (compra)	19,80	
Dolar (venda)	20,30	
Libra (venda)	78,46	7|16
Libra (venda)	79,58	9|16

COBERTURA AOS BANCOS

	Cr$	
Libra (compra)	78,46	7|16
Libra (venda)	78,88	9|16

REPASSE AOS BANCOS

	Cr$	
Libra (oficial)	66.78	3|8
Dolar (oficial)	16,30	

OURO FINO

O Banco do Brasil comprava o ouro fino na base de 1.000 por 1.000, ao preço de Cr$ 23.10, por grama.

	GRAMAS
Ontem	
Desde 1º do mês	17.892.526.612
Total:	17.892.526.612

CAFE

TIPO 7 — Cr$ 26.50

Esse mercado funcionou ontem, calmo, com os preços inalterados e pouco trabalhado.

Cotou-se o tipo 7, ao preço de Cr$ 26,50 por 10 quilos, na tabua e não houve vendas.

Fechou inalterado.

Fechou inalterado.

COTAÇÕES POR 10 QUILOS

	Cr$
Tipo 3	28.50
Tipo 4	28,00
Tipo 5	27,50
Tipo 6	27,00
Tipo 7	26.50
Tipo 8	26.00

PAUTA:

Estado de Minas: (Mensal):

Café comum	2.30
Café fino	4,10

Estado do Rio: (Semanal):

Café comum	2.20

MOVIMENTO ESTATISTICO

Entradas, 6.5555. Saidas, nada. Consumo local, nada. Estoque, .. 679.245 sacas.

EM SANTOS

Funcionou nominal.

— Entradas, 25 592. Embarques, nada. Estoque, 2 214.106. Passagens 38.188 sacas.

ALGODÃO

EM PERNAMBUCO

Cotações por 15 quilos: — Compradores, base 5, Matas Cr$ 72,00, base 5, Sertão, Cr$ 82,00.

MOVIMENTO ESTATISTICO

Entradas, 648.888. 1º de setembro, 2.567.454. Exportação, nada. Consumo local, 56.000. Estoque 4.444.529 fardos.

ALGODÃO EM S. PAULO

Compradores:

Meses:	Abert.	Fech.
Outubro	n|c	n|c
Novembro	——	n|c
Novembro	79.20	78.80
Dezembro	79.20	78.80
Janeiro	80.40	80.20
Fevereiro	n|c	n|c
Março	81.50	81.60
Abril	n|c	n|c
Maio	n|c	n|c
Junho	n|c	n|c
Julho	83.00	83,70
Agosto (1944)	n|c	84.00
Setembro (1944)	84.00	84,60

Vendas: 55.000 fardos.

Posição: Estavel.

PRECO DO DISPONIVEL

Compradores.

Tipo 4	Cr$ 81,00
Tipo 5	Cr$ 79,00
Tipo 6	Cr$ 77,00

EM NOVA YORK

Abertura — Funcionou ontem, estavel, com baixa parcial de 1 ponto.

COTAÇÕES — Dezembro 20,08; janeiro n/c; março 19493; maio 19.79; julho n/c e outubro 19.6 .

AÇUCAR

EM PERNAMBUCO

Funcionou estavel.

COTAÇÕES — Por 60 quilos: — Usina de 1.ª, Cr$ 60.00. Refinado de 1ª, Cr$ 65,00. Cristais, Cr$ 60.00. Demerara, Cr$ 54.00. 2.ª Sorte, Cr$ 46.00. Somenos, .. Cr$ 43.00.

MOVIMENTO ESTATISTICO

Entradas, 20.828. 1º de setembro, 459.880. Existencia, 833.380. Exportação, 90.515 sacos.

MERCADO DE GENEROS

O mercado de generos alimenticios funcionou ontem, com o seguinte movimento:

	Entradas	Saidas
Feijão	1.551	272
Farinha	400	220
Arroz	1.753	405
Milho	2.031	——
Açucar	5.736	55
Banha	——	58
Açucar	5.736	——
Xarque	296	——
Batatas	4 114	——
Cebolas	100	——
Manteiga	3 313	——

CONCORRENCIAS

Estão anunciadas as seguintes:

— Dia 21 — Comissão Especial de Compras da Prefeitura para aquisição de material de limpeza e material Sanitario. (D. O. da Perf. de 12—10—43 pag. 6685).

— Dia 21 — Comissão Especial de Compras da Prefeitura para a compra de ferragens e artefatos de metal e tubo de borracha. (D. O. da Pref. de 13—10—43 pag. 6716).

— Dia 21 — Comissão Especial de Compras da Prefeitura, para aquisição de folhas, sabão, soda caustica, saco para limpeza, banco de madeira, cadeiras, mesas, caixas de giz e lixa para madeira. (D. O. da Pref. de 16—1043 pag. 6810).

SERVIÇO AEREO

ESPERADOS

P. Alegre — Panair	21
B. Aires — Panair	21
Belem e Terezina — Nab.	21
Recife — Panair	21
Goiania — Panair	21
Curitiba — Panair	21
B. Aires — Cruzeiro do Sul	21
São Paulo — Vasp	21
São Paulo — Vasp	21
São Paulo — Vasp	21
Fortaleza — Nab	21

A SAIR

P. Alegre — Panair	21
São Paulo — Vasp	21
São Paulo — Vasp	21
São Paulo — Vasp	21
Fortaleza — Panair	21
Miami — Panair	21
Goiania — Panair	21
Curitiba — Panair	21
Terezina e Belém — Nab	21

Banco Brasileiro do Comercio S. A.
(ANTIGO BANCO DOS FUNCIONARIOS PUBLICOS)
CAPITAL . . . . . Cr$ 10.000.000,00
DEPOSITO — COBRANÇAS — DESCONTOS
Matriz: R. DO CARMO, 57-59 — RIO
FILIAL: ALV. PENTEADO, 49/53 — S. PAULO

CONCESSÃO UNICA DO GOVERNO DA REPUBLICA

LOTERIA FEDERAL DO BRASIL

Contráto celebrado com o Governo da União em 24 de Dezembro de 1937, á vista da Lei N. 21.143, de 10 de Março de 1932 e prorrogado ex-vi do decreto-lei 5.767 de 23 de agosto de 1943

595ª EXTRAÇÃO — PREMIO MAIOR: **Cr$ 400.000,00** — PLANO CC

Lista da extração de QUARTA-FEIRA, 20 de Outubro de 1943

Nesta LISTA não figuram por extenso os numeros premiados pela terminação do ultimo algarismo, mas figuram os premiados pelos finais duplos do 2.º ao 5.º premios. Os bilhetes são litografados em papel branco, tinta azul marinho, fundo azul claro, e numeração preta na frente, com a inscrição: Extração em 20 de Outubro de 1943, ás 14 horas

5.590 PREMIOS — ATENÇÃO: VERIFIQUEM A TERMINACÃO SIMPLES DE SEUS BILHETES — 5.590 PREMIOS

[illegible]

Premios maiores

9830	400.000,00 cruzeiros	RIO
32727	40.000,00 cruzeiros	S. PAULO
10759	20.000,00 cruzeiros	S. PAULO
11912	10.000,00 cruzeiros	GUARATINGUETA
34350	5.000,00 cruzeiros	MANAUS

Todos os numeros terminados em 0 têm Cr$ 60,00

O escritorio á rua Senador Dantas N. 84, estará aberto para pagamentos todos os dias uteis, das 9 ás 11 ½ e das 13 ½ ás 16 horas, exceto nos dias feriados.

A administração pagará o valor que representem os bilhetes premiados, durante os primeiros 6 meses da respectiva extração, ao seu portador, e não atenderá reclamação alguma por perda ou subtração de bilhetes.

No caso do premio maior caber ao numero 1, serão considerados como aproximações o imediatamente superior e o ultimo dos milhares que jogarem; sendo sorteado o ultimo, serão aproximações o imediatamente inferior e o primeiro, isto é, o numero 1.

AS EXTRAÇÕES PRINCIPIAM ÁS 14 HORAS

595.ª Extração — CONCESSIONARIO: DOMINGOS DEMARCHI — O Fiscal do Governo: FERNANDO GOMES CALAZA — O Escrivão da Loteria: CARLOS CARVALHO PEREIRA — 595.ª Extração

"Sete Noivas", o vitorioso e encantador romance musical Metro-Goldwyn-Mayer, que tanto sucesso tem feito, substituirá "Sempre em Meu Coração" na tela do Capitolio, "Sete Noivas" permaneceu duas semanas no "Metro-Passeio" e outras duas no "Metro-Copacabana", destinando-se, por certo, no Capitolio, a sucesso tambem de vulto. O delicioso filme de Kathryn Grayson e Van Heflin tem marcado agrado excepcional, por sua musica, por sua graça, sua leveza pelo pitoresco daqueles sete casamentos realizados ao mesmo tempo e outros elementos obtidos por Frank Borzage, seu feliz diretor.

TEATRO

CONCURSO DE TITULO DE PEÇA

Um concurso interessante e que será dos mais palpitantes da cidade acaba de ser aberto pelo empresario Valter Pinto.

O conhecido homem de teatro, resolveu que a revista a seguir no Carlos Gomes, tenha o seu titulo escolhido ao sabor do publico carioca, por isso deliberou fosse aberto um concurso em que todas as pessoas que quiserem poderão enviar seus nomes por intermedio de cartas fechadas dirigidas á bilheteria do Carlos Gomes. Podemos informar que varios nomes já foram enviados: "Olho de Moscou", "Comendo ás Claras", "Haja pão e bacalhau", "Invasão", "Oh! Papai", "Esta é boa" e "Pé na Bota".

A comissão é constituida dos criticos: José Lira e Cezar Brito, dos autores Freire Junior e Humberto Cunha e do empresario Valter Pinto.

A MENTIRA TEATRAL

O maestro Jeronimo Cabral só vai a festa onde só se usa agua mineral.

VOCE SABIA

— que o teatro era um dos fócos mais perigosos do integralismo?

COISAS QUE INCOMODAM

O Tatuzinho vai estrear no Atlantico depois de uma longa viagem da praça Tiradentes a Copacabana.

O FILME DE HOJE

Ipanema — "Pesadelo" ... — magistral interpretação do piston do João Caetano.

O CARTAZ DO DIA

RIVAL — "A Vergonha da Familia", comedia, ás 16, 20 e 22 horas com Delorges Caminha.

SERRADOR — "A Mulher e os Espelhos", comedia, ás 16 e 21 horas, pela Comedia Brasileira.

JOÃO CAETANO — "Ouro de Lei", revista, ás 16, 20 e 22 horas, com Beatriz e Oscarito.

CARLOS GOMES — "Maria Gasogenio", burleta, ás 16, 20 e 22 horas, com Alda Garrido e Mary Lincoln.

O COMENTARIO DA NOITE

— Que achas da comedia "Ser ou não ser" de Wanderley e Mario Lago que vai amanhã, no Rival?, perguntou o Mario Horn ao Asterio de Campos. E o professor respondeu:

— O titulo não é máu, mas é uma "carapuça" para muita gente...

Proximas Estréias

BOLA DE CRISTAL

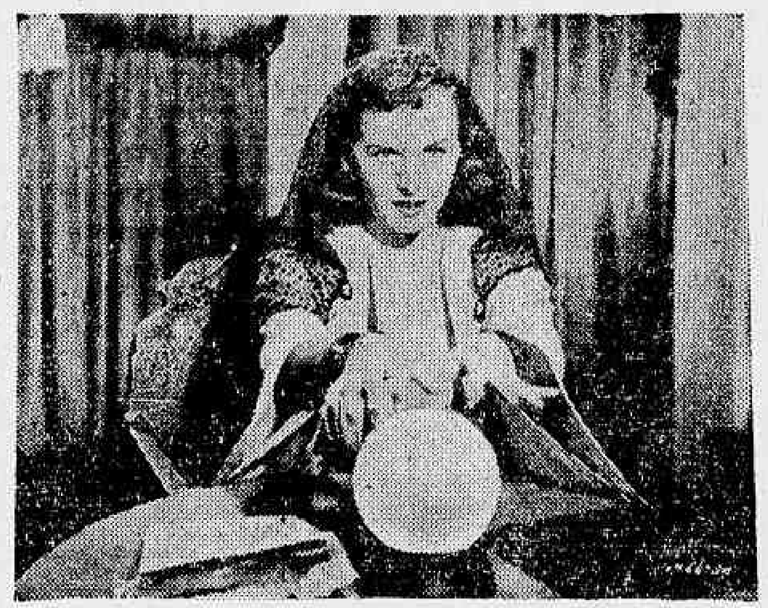
Paulette, recebendo uma "comunicação" em "Bola de Cristal", a estréia de hoje

Hoje, os cinemas, São Luiz, Capitolio e Carioca, exibirão a mais esperada comedia da já famosa dupla romantica, Paulette e Ray. Trata-se de "Bola de Cristal", uma produção Cinema Guild, para a United Artists, cujo elenco ainda reune os nomes de Gladys George, Virginia Field, Cecil Kallaway e William Bendix.

Na referida pelicula, Miss Paulette tem oportunidade de mostrar alguma coisa de seu tão falado guarda-roupa, pois que se apresenta aos nossos olhos, em 18 modelos diferentes dos mais lindos costumes.

Não percam pois, "Bola de Cristal" e terão assunto para falar durante muito tempo.

JEANNETTE MAC DONALD HOJE: NO "METRO-PASSEIO": "O VAGALUME"

Jeanette Mac Donald e Allan Jones em "O Vagalume", que hoje estará no Metro Passeio, em copia nova

Em copia nova, chegada ha dias, "O Vagalume" reaparecerá, hoje, na téla do Metro Passeio. Estão de parabens os "fans" de Jeanette MacDonald e dos espetáculos bonitos, ricos, de bom gosto. Porque "O Vagalume" é uma esplendida vitoria de Jeanette Mac Donald — e bem o filme em que, pessoalmente, ela triunfa do modo mais completo.

"ORIGINAL PECADO"

Nem sempre Cupido é bastante forte para levar a cabo, sozinho, seus endiabrados planos. Tem muitas vezes que se valer de "agentes secretos" para melhor caçar suas vitimas.

Um caso dessa natureza é o que serve de tema ao filme da Columbia "Original Pecado" (The More the Merrier).

George Stevens produziu e dirigiu "Original Pecado" para a Columbia. Esse filme, que vem de obter um tremendo sucesso nos Estados Unidos, será apresentado ao "fan" carioca na proxima segunda-feira, nos cinemas Plaza, Astoria, Olinda e Ritz.

"NA CALADA DA NOITE" E "QUASE CASADOS"

Na proxima segunda-feira o cinema Parisiense passará a exibir duas grandes produções da Universal, sendo o primeiro "Na Calada da Noite" um drama policial com Lon Chaney, Richard Dix, Wendy Barrie, Lloyd Corrigan, Don Porter e outros.

"Quase Casados" é uma comedia musicada, repleta de cenas gozadissimas, um matrimonio complicado que o titulo explica. São protagonistas desta comedia, Robert Paige e Jane Frazee, coadjuvados por Eugene Pallette, Elisabeth Patterson, Charles Coleman.

"BARRAGEM DE FOGO"

Depois do estrondoso exito que o cinema Odeon está assinalando com a pelicula "A Jogadora", na proxima segunda-feira, teremos uma outra produção de Harry Serman para a United Artists; trata-se da "Barragem de Fogo", que é a epopéia trovejante dos construtores do imperio americano, protagonizando Preston Foster, Richard Dix, Frances Gifford e Leo Carrillo.

"GARRAS AMARELAS"

Hoje, os "fans" têm nova alegria, mais uma vez proporcionada pela Warner Bros. E' que na querida dupla — Rian e Vitoria, essa produtora dos "filmes que ficam..." vai apresentar um novo drama em que se reuniram Humphrey Bogart e sua "leading-lady" mais positiva Mary Astor.

Humphrey Bogart e Mary Astor em "Garras Amarelas"

CARTAZ DO DIA

São Luiz, Capitolio e Carioca — "A Bola de Cristal" (United) com Paulete Goddard e Ray Milland. A's 2 — 4 — 6 — 8 e 10 horas.

Rian e Vitoria — "Garras Amarelas" (Warner)

Imperio — "Perdidos na Estratosfera" (Int.) com William Cagney. E o 9º e 10º episodios de "Filha das Selvas" A partir de 2 horas.

Odeon — 2ª Grande Semana de "Vitoria no Deserto" (Fox) documentario e "Um Golpe ao Coração" (Fox) com Brenda Joyce. Horario: 3 — 5,20 — 7 — 9,30 hs.

Pathé — "Casablanca" (Warner) com Humphrey Bogart e Ingrid Bermann. Horario: 2 — 4 — 6 — 8 e 10 horas.

Rex — "Nosso Barco, Nossa Alma" (United) por Noel Coward. Horario: 2 — 4 — 6 — 8 e 10 horas.

Cine Gloria — "Desenhos, Jornais e Variedades Cineac".

Metro Passeio — "O Vagalume" (Metro) com Jeanette Mac Donald e Allan Jones. Horario: 1|2 dia — 2 — 4 — 6 — 8 e 10 horas.

Metro Tijuca — "Aventuras para Dois" Metro) com Gracie Allen, William Post Jr. e Paul Kelly. Horario: 2 — 4 — 6 — 8 e 10 horas.

Metro Copacabana — "Aventuras para Dois" Metro) com Gracie Allen, William Post Jr. e Paul Kelly. Horario: 2 — 4 — 6 — 8 e 10 horas.

O. K. — "As Três Valsas". Horario: 2 — 4 — 6 — 8 e 10 horas

Plaza, Astoria, Olinda Ritz e Parisiense — "A Branca Selvagem" (Universal) com Maria Montez, Jon Hall e Sabu. — Horario: 2 — 4 — 6 — 8 e 10 horas.

Cineac - Trianon — Os Ultimos Jornais da Guerra — "Imprensa Anima da Cineac" e "Desenhos Coloridos".

CENTRO

..Eldorado — "O Amor que não Morreu".

Opera — "Tarzan, o Vingador".

Colonial — "Tarzan, o Vingador".

Primor — "Tarzan, o Vingador".

Metropole — "Princesa das Selvas" e "Mais Vale Tarde que Nunca".

Popular — "Sargento York", "Fruta Cobiçada" e "O Estrangulador".

Floriano — "O Grito da Selva" e "Patrulha da Meia-Noite".

São José — "Moleque Tião".

Iris — "Um Golpe ao Coração" e "A Mina Maldita".

Ideal — "Nem só os Pombos Arrulham".

Mem de Sá — "Mulher de Verdade" e "Voando com Musica".

Lapa — "Melodia da Broadway" e "Travessuras de uma Solteirona".

D. Pedro — "Dois Fantasmas Vivos" e "A' Caça do Inimigo".

BAIRROS

Politeama — "Ainda Serás Minha".

Guanabara — "Politica de Saias" e "A Mina Maldita".

Roxi — "Prôa ao Perigo" e "O Segredo do Professor".

Pirajá — "Ele Sem Ela".

Ipanema — "Caminho do Céu".

Americano — "Madame Espiã" e "Sargnto Recruta".

Rio Branco — "O Rei da Alegria" e "Um Papai em Apuros".

Centenario — "Ao Diabo com Hitler" e "Politica de Saias".

Bandeira — "Caminho do Céu".

Avenida — "O Amor que não Morreu".

America — "Ele Sem Ela".

Catumbi — "Gestapo" e "O Intrometido".

Guarani — "Flor dos Tropicos" e "Sargento Prodigio".

Apolo — "Aguias de Fogo" e "Barqueiro do Volga".

São Cristovão — "Bodas no Gelo" e "Patrulha da Meia Noite".

Jovial — "Voz da Liberdade".

Tijuca — "O Segredo do Professor" e "O Pequeno Refugiado".

Vejo — "Rapsodia da Ribalta" e "Traidor da Tribu".

Grajaú — "Um Golpe ao Coração" e "Ao Diabo com Hitler".

Edson — "O Jovem Mr. Pitt" e "Cavalgada de Melodias".

Haddock Lobo — "Quem é o Culpado" e "Homens Heroicos".

Vila Isabel — "Sedução de Marrocos".

Maracanã — "Prôa ao Perigo" e "Traidor da Tribu".

Fluminense — "Isto Acima de Tudo" e "O Medico da Vida".

SUBURBIOS (Central)

Mascote — "Alguem Falou" e "Noite do Passado".

Meyer — "Alma Torturada" e "No Tempo do Onça".

Piedade — "Aço da mesma Tempera".

Para Todos — "Duas Vezes Meu" e "O Traido".

Beija Flor — "Dracula e Os Anjos" e "Mulher, Marido & Cia.".

Quintino — "Duas Semanas de Prazer" e "Barqueiro do Volga".

Modelo — "Duas Semanas de Prazer".

Madureira — "Sedução de Marrocos".

Moderno — "O Moleque Tião".

SUBURBIOS (Leopoldina)

Paraiso — "Edison e Mago da Luz" e "Complementos".

Rosario — "Seis Destinos" e "Complementos".

Ramos — "Adoravel Intrusa" e "O Filho do Delegado".

Santa Helena — "Duas Vezes Meu" e "Complemestos".

Oriente — "Horas Roubadas" e "Dick Tracy Contra o Crime".

Penha — "Os Filhos de Hitler" e "Cozinheiros Peritos".

Santa Cecilia — "King Kong" e "Dick Tracy Contra o Crime".

NITERO'I

Odeon — "Os Filhos de Hitler".

Imperial — "Furia no Céu" e "O Falso Delegado".

Eden — "Duas Semanas de Prazer" e "O Gigante da Floresta".

Rio Branco — "O Magico de Oz" e "Cavaleiro do Deserto".

DR. REYNATO SODRE' BORGES
(Ass. Fac. Nac. Med.)
ONCOLOGIA — Tumores — Cancer
RADIOLOGIA — Raio X — Radium
SANATORIO S. GERALDO. 26-9030.

Dr. José de Albuquerque
Membro da Sociedade de Sexologia de Paris
DOENÇAS SEXUAIS DO HOMEM
Rua do Rosario, 172 - De 1 ás 7

SOCIAIS

Recepções

Flagrantes colhidos pela nossa objetiva na recepção oferecida pelo dr. Antonio Junqueira Botelho e senhora aos delegados estrangeiros do Conselho Permanente de Associações Americanas de Comercio e Produção

Outros aspectos colhidos no palacete do casal Antonio Junqueira Botelho, durante a recepção de ontem, á noite

O delegado brasileiro junto á Comissão Executiva do Conselho Permanente de Associações Americanas de Comercio e Produção, sr. Antonio Junqueira Botelho, e sua excelentissima esposa ofereceram, ontem, em seu palacete, á rua Barata Ribeiro, uma recepção aos delegados estrangeiros, srs. Robert De Forest Boomer e R. S. Spralding, dos Estados Unidos; José Brunet, do Uruguai e Carlos Ons Cotelo, do Chile. Entre os presentes, notamos o sr João Daudt de Oliveira, presidente da Associação Comercial: sr. Raul Rigone, da Embaixada argentina; sr. Helvecio Xavier Lopes, sr. Alvaro Castelo Branco, senhora e filha; Hernani Coelho Duarte e senhora; Andino Abreu e filha, senhorinha Helenade Abreu; Agostinho Leão e senhora; Carlos Tavares e senhora; sr. Rodrigo Olavio Filho; sr. Henrique de Moura Liberal: sr. Artur de Lacerda Pinheiro; srs. Rodolfo, Roberto e Alziro Marino; dr. Nauto Botelho; senhora Maria Lisboa e senhorinhas Yara Tavares, Marta Moglia e Assis Brasil.

A reunião decorreu num ambiente de elegancia e intelectualidade, predominando nas conversações o panamericanismo, transformado, pelas ultimas iniciativas, do terreno teorico para o pratico.

Os senhores Robert Boomer, R. S. Spralding, José Brunet e Carlos Ons Cotelo, em palestra com os jornalistas, destacaram a ação desenvolvida pelo delegado brasileiro, sr. Antonio Junqueira Botelho, durante as sessões da Comissão Executiva no Rio de Janeiro, tecendo calorosos elogios á habilidade e á inteligencia do nosso representante nesse conclave da economia privada das Américas.

ANIVERSARIOS

Fazem anos hoje:

Senhores: coronel Benjamim Vargas; prof. Bruno Lobo; João Luiz Brandão; capitão Afonso Alves dos Santos.

Menino: Nelson, filho do sr. Cristovão Correia e da sra. Laura Charret Correia.

Senhoras: Irene Torres Carneiro de Campos; professora Maria José de Avelar Lacerda: Maria Sanches Cota.

Senhorinha: Leda Albuquerque, filha do sr. Caetano de Faria Albuquerque e da sra. Dusta Pimentel Albuquerque.

— Fez anos ontem, a senhorinha Iolanda Lobo, filha do sr. Henrique Lobo e da sra. Maria Eunice Lobo.

— Fizeram anos ontem, em São Paulo:

Senhores: dr. Celso de Azevedo Marques, oficial de gabinete do interventor federal; professor Augusto Nunes, nosso confrade do "Correio Paulistano"; e dr. Alfredo dos Santos Boos, juiz de direito aposentado.

Meninos: Marco Antonio, filho do sr. Miguel Khair e da sra. Elisa Correia Khair; Carlos, filho do dr. Alcides Milo e da sra. Sara Cirilo.

Senhoras: Honorina Dominicali e Noemia Natividade Varela.

Senhorinhas: Iolanda, filha do sr. Francisco Castro e da sra. Marina de Marco Castro; Jurema, filha do sr. Artur da Silva Porto e da sra Rosa Porto.

CASAMENTOS

Realiza-se depois de amanhã, ás 18 horas, na igreja de Nossa Senhora da Paz, em Copacabana, o enlace matrimonial da senhorinha Maria Luiza Ribeiro da Veiga, filha do dr. Evaristo Ferreira da Veiga e da sra. Elza Ribeiro da Veiga, com o sr. Luiz Carlos Carneiro de Campos Ponce de Leon, filho do falecido dr. Carlos Carneiro de Campos Ponce de Leon e da sra. Dinorá Rasteiro Vargas.

Serão padrinhos da noiva no civil, o sr. José Antonio Grumewald e sra. Cora Grumewald e no religioso, sr. Gustavo Adolfo Schaefer e sra. Isa Nobre Schaefer. Do noivo, no civil, o sr. Aristides Saldanha e sra. Maria Vitoria Saldanha, no religioso o sr. Alvaro Vargas e Dinorá Rasteiro Vargas.

Os noivos receberão os cumprimentos na igreja.

FESTAS

O Clube Ginastico Português em seu programa comemorativo de aniversario realizará sabado, uma noite, de arte de canto exibindo-se as senhoras: Elisa Vieira Mourão, Odeto Monteiro de Azevedo e os srs. Roberto Miranda, Manuel Correia Junior, Silvio Silva e Werther Politano. O Concerto terá inicio ás 20.30 horas.

— O Clube dos Cabinas realizará, depois de amanhã, ás 21.30 horas, em sua séde, á rua Conselheiro Josino, 14, o "Baile de Despedida".

— O Clube Municipal, dará domingo proximo, uma vesperal infantil.

CONCERTOS

Hoje — Violinista Oscar Borgerth, Fluminense F. C., ás 21 horas.

Hoje, 21 — Concerto sinfonico oficial de E. N. de Musica, ás 17 horas.

Domingo, 24 — Pró-Juventude. Pianista Barnabé, ás 15.30 horas.

CONFERENCIAS

No Centro Irmã Catarina, á rua Conselheiro Otaviano, 68, em Vila Isabel, realiza-se hoje, ás 20.30 horas, a conferencia publica do sr. João C. Moreira Guimarães sobre o tema: "A hora da saudade".

— Interventor Paulo Ramos — Hoje, ás 17 horas, no Liceu Literario Português, á rua Senador Dantas, 118, em sessão do Centro Maranhense, sobre as realizações do seu governo. Entrada franca.

— Sr Engenio Julio Iglesias — Hoje, ás 17 horas, no Itamarati, por iniciativa do Departamento Cultural da Casa do Estudante do Brasil, sobre "Evocacion de Rufino José Cuervo.

Saudará o conferencista, em nome da C. E. B., a sra. Judith Brito de Paiva e Souza, estudante da Faculdade Nacional de Filosofia.

— Prof A. Carneiro Leão — No dia 26, ás 17.30 horas, na Sociedade dos Amigos de Alberto Torres, sobre o tema: "Problemas do ensino rural". Entrada franca.

ASSOCIAÇÕES CULTURAIS

— Academia Nacional de Medicina — Hoje, ás 20.30 horas, em sessão solene, será recebido o coronel Angelo Godinho dos Santos, chefe do Serviço de Saude da Aeronautica, recem-eleito membro honorario daquele alto cenaculo cientifico.

— Instituto dos Advogados — Realiza-se hoje, ás 20.30 horas, no Instituto da Ordem dos Advogados Brasileiros, a posse do membro honorario, dr. Davi Alvestegui, embaixador da Bolivia junto ao governo brasileiro.

— Instituto Historico e Geografico Brasileiro — Essa entidade realiza hoje, as 17 horas, uma sessão magna comemorativa do centesimo quinto ano de sua fundação. Durante a mesma, falarão os srs. José Carlos de Macedo Soares, Virgilio Correia Filho e Pedro Calmon.

— Instituto Brasil - Estados Unidos — Hoje o Clube de Relações Internacionais apresentará um programa de musica norte-americana, á cargo do "Glee Clube", sob a orientação da professora Alice Steenhoven, O clube se reune todas ás quintas-feiras, na séde do Instituto, ás 17.30 horas.

— Clube de Engenharia — Continuando a série de exibições de filmes técnicos e industriais, de assuntos brasileiros, o engenheiro Viana da Silva, projetará hoje, ás 17.30 horas, um filme sobre a Fábrica Mazda, no qual se poderá acompanhar em todos os seus detalhes, o processo de fabricação de lampadas e globos.

EXPOSIÇÕES

Galeria Bernardelli — Permanente. — No Museu de Belas Artes.

— Lucio de Albuquerque — Permanente. — Rua Ribeiro de Almeida, 22.

— Exposição Religiosa — No Museu N. de Belas Artes.

— Mario Agosninelli. — Pintura — No Museu N. de Belas Artes.

— D. Ismailovitch - Maria Margarida — No salão nobre do Palace Hotel.

— Poti — Na Escola N. de Belas Artes.

— Edite Blin — No salão nobre do Palace Hotel.

— Moises Nogueira da Silva — Na Galeria de Artes das Americas.

— Pintura Britanica Contemporanea — Até o dia 7 de novembro, no Museu N. de Belas Artes.

— Exposição de Puericultura. — Das 8 ás 20 horas, até o proximo dia 13, na Associação Cristã de Moços.

— Exposição Dalabre — Na A. C. M.

— Van Rogger — No Museu N. de Belas Artes.

— Primeira Exposição dos 12 — Na Associação dos Empregados do Comercio.

EXIBIÇÕES DE FILMES

Associação dos Empregados no Comercio do Rio de Janeiro — Sob o patrocinio do Coordenador de Assuntos Interamericanos, terá lugar hoje, ás 20.30 horas nos salões do ginasio da Associação dos Empregados no Comercio do Rio de Janeiro, o inicio das exibições cinematograficas de filmes relacionados com o momento atual. Todas ás quintas-feiras, ás mesmas horas e no mesmo local serão levadas a efeito essas exibições.

HOMENAGENS

Será realizado domingo, ás 13 horas no Restaurante dos Bairrados, á rua 11 de Agosto, 118, São Paulo, o banquete que um grupo de amigos e admiradores do sr. Alexandre Rossi, vão oferece-lo.

VIAJANTES

Seguiu, ontem, para Caracas, via Belem do Pará, pelo "clipper" da Panair, o sr. Carlos Cristancho Rojas, adido á embaixada da Venezuela nesta capital.

— Para Buenos Aires donde partirá depois para Santiago do Chile, seguiu, ontem, o sr. Luiz Jorge da Costa, primeiro secretario da Embaixada de Portugal no Rio de Janeiro.

— Segue amanhã para o Chile afim de exercer as funções de adido militar, o coronel Djalma Dias Ribeiro, que vai substituir o seu colega, Juarez Fernandes Tavora.

ENTERROS

Foi sepultado ontem, no cemiterio de São João Batista, ás 16 horas, o sr. Eudorico Rocha.

MISSAS

Serão celebradas, amanhã, ás 10 horas, missas de 7º dia, em sufragio da alma do jornalista dr. Edmundo Bittencourt, fundador do "Correio da Manhã".

— Serão celebradas hoje:

Na igreja de Santo Inacio, ás 8 horas, de 7º dia, por alma do sr. Francisco Modesto Guimarães.

— A's 10 horas, na igreja de N. S. da Candelaria, de 7º dia, por alma do tenente aviador Felipe Moreira Lima.

— A's 9.30 horas, na igreja de São José, de 7º dia, em intenção a alma do sr. Julio Magalhães.

— No altar-mor da igreja do Santissimo Sacramento, ás 10.30 horas, de 7º dia, em sufragio da alma viuva Maria Antonia Curcio.

— No altar de N. S. do Pilar, da capela do Mosteiro de São Bento, ás 6.30 horas, de 7º dia, em intenção da alma da sra. Nair Caldas.

Concerto de Piano Pró-Cruz Vermelha Brasileira e Cruz Vermelha Britanica, da Sra. Marina Burlamaqui Mee

Senhorinhas que distribuiram os programas no concerto da sra. Burlamaqui Mee: Silvia Gonzalez Videla; Rosita Gonzalez Videla; Lilian Hime; Beatriz Gutierrez; Margarida Hungria Machado e dona Hungria Machado

Durante o concerto vemos lady Charles, ministro Aristides Guilhem e senhora

No "foyer" do Teatro Municipal, no concerto da sra. Marina Burlamaqui Mee

Realizou-se terça-feira ultima, no Teatro Municipal, o concerto da pianista sra. Marina Burlamaqui Mee, em beneficio da Cruz Vermelha Brasileira e Cruz Vermelha Britanica.

A pianista executou um programa variado dando provas de grande sensibilidade e técnica perfeita.

Compareceram ao Municipal para ouvir e aplaudir a sra. Marina Burlamaqui Mee, figuras das sociedades brasileira, americana e britanica, representantes diplomaticos, senhoras e senhores.

Pudemos notar dentre as multissimas pessoas que conversavam no "foyer" do grande teatro os srs. ministro da Marinha sr. Aristides Guilhem e senhora; general Mendonça Lima e senhora; Lady Charles; embaixador da Bolivia, sr. David Alvestegui e senhora; embaixador da Colombia, sr. Alberto Jaramilo Sanches e senhora; embaixador do Uruguai e senhora; general Ivo Soares e senhora; ministro José Roberto de Macedo Soares e senhora: embaixador da China, sr. Chen Chich; dr. Mem Xavier da Silveira e senhora; dr. Villobaldo Souza Campos; sr. E. G. Fontes; sr. Cauldwell, da Cruz Vermelha Britanica; senhora Marina Helena Nobre; dr. Frederico Cezar Burlamaqui; sr. Hynch; embaixatriz Bueno: embaixatriz Regis de Oliveira; embaixatriz Lucilo Bueno; embaixatriz Feitosa; sr. Claudio de Souza; ministro da Noruega sr. Nicolau Aall; sr. Thurmann Nilsen e senhora.

Diario Astrologico

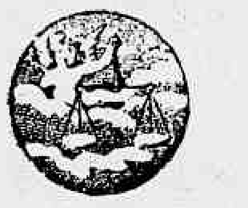

HOROSCOPO DE HOJE

As pessoas que vêm no mundo no dia de hoje, estão sempre na esperança de um destino melhor, anhelam uma realidade tangivel consolidada pelo trabalho.

A habilidade mecanica de que são possuidos não os inibe de ter genio inventivo. Desconhecendo, ás vezes, que são partes da engrenagem universal, não equilibram a força da sensibilidade e da inteligencia, e daí, a fibieza nos atos, consequentemente a infelicidade dos que vêm no mundo sob a égide do signo de hoje. Sobre os outros aspectos são favoraveis, Se bem que, as suas conquistas sejam de tremendas lutas e experiencias arriscadas. Temperamentalmente são nervosos, sanguineos os das regiões do sul: os das regiões do norte e do centro são linfaticos biliosos.

As mulheres que fazem anos hoje, são negligentes e pouco felizes nas suas relações de amizades.

Os homens encontram na medicina, na advocacia e no comercio as melhores possibilidades.

Casar-se-ão de preferencia, com os nascidos nos dias 1 — 2 — 3 — 12 — 14 — 21 — 23 e 30, dos meses de janeiro, fevereiro, março e agosto. Diamante, opala e crisolito são as pedras misticas. As cores favoritas são: cinzento, prateado, azul e vermelho.

Seguem, mais abaixo, como de costume, as favorabilidades, ou não de hoje, com horas e numeros propicios para os nascidos em qualquer data, nos periodos transcritos.

PARA OS NASCIDOS ENTRE:

21 de dezembro e 20 de janeiro:
Hoje, 21 — Complicação sentimental, psiquismo. 10, 14, e 23.

21 de janeiro e 18 de fevereiro:
Hoje, 21 — Novas relações, sucesso financeiro, 3, 12 e 16.

19 de fevereiro e 20 de março:
Hoje, 21 — Noticias auspiciosas, mudanças beneficas de lugar ou de posição. 1, 2 e 4.

21 de março e 20 de abril:
Hoje, 21 — Saude abalada, entoxicação, prejuizos devido ao outro sexo. 5, 11 e 18.

21 de abril e 21 de maio:
Hoje, 21 — Aspectos contrarios, principalmente, na vida sentimental, 15, 16 e 17.

22 de junho e 22 de julho:
Hoje, 21 — Inquietação, negocios paralizados. 13, 22 e 24.

23 de julho e 23 de agosto:
Hoje, 21 — Noticias agradaveis, encontros felizes, lucros. 12, 20 e 21.

24 de agosto e 22 de setembro:
Hoje, 21 — Lutas, obstaculos, pela manhã, á noite será mais favoravel. 18, 19 e 23.

23 de setembro e 22 de outubro:
Hoje, 21 — Instabilidade, saude precaria, a tarde será de grandes possibilidades, 13, 14 e 16.

23 de outubro e 21 de novembro:
Hoje, 21 — Chance em todas as empresas, á tarde, pela manhã algumas rusgas domesticas. 5, 14 e 23.

22 de novembro e 20 de dezembro:
Hoje, 21 — Sucesso com o belo sexo e possibilidade de êxito em todas as empresas. 7, 8 e 17.

SABONETE DORLY

Preço por preço é o melhor!

Diario Recreativo

CLUBE DE MINAS GERAIS

O Clube de Minas Gerais vai realizar sabado, dia 23, sua "festa de aniversario" com uma noite dansante em comemoração á passagem do segundo ano de existencia do clube, á Av. Rio Branco, 133 — 3º andar. A festa terá inicio ás 22 horas. Traje: passeio completo.

CLUBE GINASTICO PORTUGUÊS

O Clube Ginastico Português oferecerá hoje ao seu quadro social a exibição do filme "Uma noite inesquecivel", realizando sabado, ás 20.30 horas, a noite lirica, parte do programa comemorativo do aniversario do clube.

REGINA

A RAINHA DAS AGUAS DE COLONIA!

America x Portuguesa e Dois Combinados do Rio e de Minas Defrontar-se-ão Hoje á Noite Nas Laranjeiras

T U R F E

A Proxima Sabatina

1º pareo — 1.200 metros — A's 13.50 horas — Cr$ 8.000,00.

Ks.
1—1 Gurjau' .. 56
2—2 Argenito .. 56
(3 Anira .. 54
3 |
(4 Danubia .. 50
(5 Dileto .. 53
4 |
(" Gaci .. 54

2º pareo — 1.000 metros — (Pista de grama) — A's 14.20 horas — Cr$ 8.000,00.

Ks.
(1 Odrisio .. 56
1 |
(2 Ceará .. 52
(3 Ipané .. 50
2 |
(4 Oidil .. 56
(5 Caridade .. 54
3 |
(6 Acalá .. 54
(7 Tope .. 54
4 |
(" Elo .. 56

3º pareo — 1.500 metros — A's 14.55 horas — Cr$ 8.000,00.

Ks.
(1 Comarin .. 58
1 |
(2 Tintilla .. 51
(3 Elmo .. 54
2 |
(4 Tamoio .. 49
(5 Sofrenado .. 54
3 |
(6 Bocaina .. 48
(7 Inverness .. 56
4 |
(8 Atis .. 55

4º pareo — 1.400 metros — A's 15.30 horas — Cr$ 8.000,00.

Ks.
(1 Ciria .. 54
1 |" Amora .. 54
(2 Robusto .. 56
(3 Ebulo .. 56
2 |4 Coq Hardy .. 56
(5 Mascarado .. 56
(6 Conselho .. 56
3 |7 Carajá .. 56
(8 Calicut .. 56
(9 Garupa .. 54
4 |10 Passos .. 56
(" Aroma .. 54

5º pareo — 1.500 metros — A's 16.10 horas — Cr$ 8.000,00 — Betting.

Ks.
(1 Oreada .. 57
1 |2 Egaso .. 51
(3 Eclitico .. 53
(4 Ocelera .. 57
2 |5 Mermoz .. 53
(6 Siringe .. 51
(7 Sapateador .. 53
(8 Carocho .. 48
3 |
(9 Buafalo .. 58
(10 Guapé .. 49
(11 Ojos Negros .. 56
(56 Apis .. 54
4 |
(13 Miatan .. 50
(" Bradador .. 52

6º pareo — 1.600 metros — A's 16.50 horas — Cr$ 8.000,00 — Betting.

Ks.
(1 Acetona .. 58
1 |2 Azaléia .. 52
(3 Paranista .. 55
(4 Taco .. 56
2 |5 Peão .. 56
(6 Itanino .. 51
(7 Afago .. 55
3 |8 Destino .. 52
(9 Botucatu' .. 54
(10 Cuscus .. 56
4 |11 Dom Carlito .. 48
(" Angai .. 51

7º pareo — 1.600 metros — A's 17.30 horas — Cr$ 10.000,00 — Betting.

Ks.
(1 Efetiva .. 52
1 |" Rapidez .. 55
(2 Girassol .. 55
(3 Trovão .. 51
2 |4 Santo .. 54
(5 Rouen .. 54
(6 Pepet .. 48
3 |7 Queridita .. 50
(" Adulon .. 52
(8 Zambran .. 52
4 |9 Armonioso .. 5
(" Motinero .. 55

Não vos esqueçais de que os cegos necessitam sempre do vosso auxilio. Encaminhai-os para a ALIANÇA DOS CEGOS, á rua 24 de Maio n. 47 — Rio de Janeiro — Telefone 48-5202.

A Reunião de Domingo

1º pareo — Premio "Augusto Severo" — 1.600 metros — A's 13 horas — Cr$ 15.000,00.

Ks.
1—1 Nita .. 55
2—2 Mumps .. 55
(3 Nhá Dona .. 55
3 |
(4 Divá .. 55
(5 Encontrada .. 55
4 |
(6 Alteza .. 55

2º pareo — Premio Capitão "Ricardo Kirck" — 1.000 metros — A's 13.35 horas — Cr$ 10.000,00.

Ks.
(1 Bataan .. 54
1 |
(2 Mareva .. 54
(3 Escora .. 54
2 |
(4 Gurupé .. 56
(5 Maracujá .. 51
3 |6 Furia .. 54
(7 Itamaracá .. 54
(8 Matinada .. 54
4 |9 Argenita .. 54
(10 Ancora .. 54

3º pareo — Premio Capitão "Rubens de Melo e Souza — 1.500 metros — A's 14,10 hs. — Cr$ 10.000,00.

Ks.
(7 Dijá .. 54
1 |
(2 Capuano .. 52
(3 Timbu' .. 52
2 |
(4 Balona .. 50
(5 Genghis Kahn .. 52
3 |6 Mossoroina .. 54
(7 Fasanelo .. 56
(8 Royal Park .. 50
4 |9 Filisteu .. 52
(10 Golondrina .. 50

4º pareo — Premio Comandante "Eugenio Possolo" — 1.800 metros — A's 14.50 hs. — Cr$ 10.000,00.

Ks.
1—1 Ema .. 48
(2 Royal Master .. 54
2 |
(3 Patriota .. 50
(4 Colon .. 50
3 |
(5 Talumina .. 48
(6 Jeribá .. 52
(7 Abiai .. 54

5º pareo — Premio "Bartolomeu de Gusmão" — 1.500 metros — A's 15.30 horas — Cr$ 10.000,00.

Ks.
(1 Sargão .. 55
1 |" Escolta .. 53
(2 Cruzador .. 55
(3 Big Den .. 55
2 |4 Heroico .. 58
(5 Boavista .. 55
(6 Dacar .. 55
3 |7 Quo Vadis .. 55
(8 Gasogenio .. 55
(9 Dinazit .. 55
4 |1o Sagres .. 55
(" Jeep .. 55

6º pareo — Grande Premio "Lineo de Paula Machado" — (Taça) — (Grande Criterium) — 2.000 metros — A's 16.10 horas — Cr$ 100.000,00 — Betting.

Ks.
(1 El Faro .. 55
1 |
(" Ever Ready .. 55
(2 Grilo .. 55
2 |
(3 Dinazit .. 55
3 |
(4 Corruxa .. 55
(" Miami .. 55
(5 Vontade .. 53
4 |6 Simbolico .. 55
(" Mabel .. 53

7º pareo — Premio "Alberto Santos Dumont" — 1.400 metros — A's 16.50 horas — Cr$ 15.000,00 — Betting. — Handicap.

Ks.
(1 Cuera .. 51
1 |
(2 Cupidon .. 56
(3 Montalvan .. 51
2 |
(4 Dacota .. 56
(5 Marcial .. 51
3 |
(6 Cauterio .. 52
(7 Concordancia .. 48
4 |" Mono Sabio .. 51
(" B. I. M. .. 48

8º pareo — Premio "20 de Janeiro" — (Criação do Ministerio da Aeronautica) (Taça Santos Dumont) — 2.000 metros — Cr$ 30.000,00 — A's 17.30 horas — Betting — Handicap.

Ks.
(1 Matematica .. 54
1 |
(" Timbó .. 49
(2 Rio Casca .. 53
2 |
(3 Rockmoy .. 52
(4 Latente .. 53
3 |
(5 Ark Royal .. 51
(6 Baron .. 55
4 |
(" Luxemburgo .. 55

VARIAS

G P "LINNEO DE PAULA MACHADO"

MONTARIAS PROVAVEIS

São as seguintes as montarias provaveis no G. P. "Linneo de Paula Machado":

	Quilos
EL FARO, A. Molina	55
EVER READY, J. Zuniga	55
GRILO, P. Simões	55
DYNAZIT, L. Benitez	55
CORRUXA, R. Freitas	55
MIAMI, S. Batista	55
VONTADE, A. Barbosa	53
SIMBOLICO, I. Souza	55
MABEL, J. Mesquita	53

TRES REPRODUTORAS PARA O HARAS SÃO PAULO

A novel criadora e distinta turfwoman d. Olga de Frontin Werneck, dignissima esposa do dr. Paulo de Frontin Werneck, proprietaria do Haras São Paulo, ha pouco fundado no Estado do Rio, para o reforço do plantel de eguas desse estabelecimento de criação, acaba de adquirir as reprodutoras Cinema, Delhi e Dulcinéia, que se encontravam no Haras São José.

As duas primeiras já se acham padreadas pelo garanhão Maranta, um otimo garanhão importado pelo saudoso turfman sr. Linneo de Paula Machado e Dulcinéia está coberta pelo garanhão Six Avril.

XADREZ

Abertas as Inscrições Para o Torneio de Xadrez do Tijuca T. C.

Está marcado para o proximo mês de novembro, o inicio do torneio interno de xadrez de 1943, que o Tijuca Tenis Clube levará a efeito, entre concorrentes de ambos os sexos.

Para este certame, as inscrições acham-se abertas até 31 de outubro, na primeira e na segunda turmas, no Departamento Tecnico do gremio cajuti.

America x Portuguesa de São Paulo e Um Combinado Carioca Versus Outro de Minas Gerais

Darão Inicio Hoje á Noite No Fluminense, ao Celebre Torneio Que Em Vez de Ser Denominado de Imprensa Poderia Ser "Torneio Filho de Uma Traição" Uma Historia Que Vai Ser Contada Tim-Tim Por Tim-Tim...

Inicia-se hoje, na cancha do Fluminense, o célebre torneio que foi tão injustamente cognominado de Torneio Imprensa. Vão tomar parte na noitada de hoje, o America, a Portuguesa de S. Paulo, um cobinado de Minas Gerais e um outro combinado, formado por elementos de Clubes pequenos do Rio.

FILHO DA TRAIÇÃO...

DIARIO CARIOCA, já teve oportunidade de publicar há dias a sua sincera opinião sobre a significação desse infeliz torneio. Tivemos oportunidade de revelar ao publico que o mesmo não merecia o destaque que damos ás nossas reportagens esportivas, porque se trata, na realidade, de um certame, aparentemente sem a menor expressão, tanto que não deixamos de procurar saber os motivos dos que deram origem a esse certame. Mais uma vez, tivemos de sofrer uma tremenda decepção!

Os grandes, os chamados grandes são os culpados de semelhante cousa.

Uma tremenda traição, que o DIARIO CARIOCA, pretende contar em sua edição de amanhã, praticado pelos que encabeçam o certame Rio-S. Paulo abortou, esse torneio que ai temos a se iniciar na noite de hoje.

Dessa forma, conseguimos tambem uma designação melhor do que "Torneio Imprensa". Esse torneio deveria ser chamado "Filho da Traição"...

AMERICA X PORTUGUESA

A luta principal da noite de hoje, será travada entre as equipes do America, que tão bonita figura fez até cinco partidas antes de ser concluido o campeonato carioca, e a Portuguesa de S. Paulo, que teve uma atuação semelhante, no campeonato bandeirante do corrente ano.

E' uma peleja que pode agradar.

A OUTRA PELEJA

Conforme ficou deliberado entre aqueles que combinaram na realização do certame em apreço, serão realizados sempre dois jogos em cada noite.

Além da batalha entre a Portuguesa e o America teremos pois, a dos combinados de clubes pequenos do Rio e um outro de elementos apanhados nos gremios de Belo Horizonte.

OS TEAMS ..

São os seguintes os teams provaveis para os jogos de logo mais:

PORTUGUESA: Rodrigues, Jaú e Lorico; Luizinho, Americo e Alberto; Vidal, Charuto, Natalino, Artur e Cafezoli.

MINEIROS: Orlando, Airton e Bituca; Vicente, Bibi e Lazaroti; Nogueirinha, Foguéte, M. Souza, Nicola e Cara Larga.

AMERICA: Vicente, Osni e Grita; Itim, Domicio e Luxixa; China, Maneco, Cesar, Lima e Esquerdinha.

COMBINADO: Louro; Toni e Laranjeiras; Bolinha, Danilo e Alcebiades; Jorge, Carango, Mical, Valdemar e Murilinho.

LOCAL DAS PELEJAS

Conforme já deve ser do conhecimento geral, o local das pelejas noturnas será o Estadio do Fluminense.

OS JUIZES

Foram sorteados para as pelejas de logo mais á noite, no Estadio das Laranjeiras, Juca para a preliminar e João Aguiar para a principal.

TENIS DE MESA

Hoje, No Tijuca T. C. o Desfecho do Campeonato Masculino de Duplas da F. M. T. M.

Terá lugar hoje, no ginasio do Tijuca T. C., a disputa da serie "melhor de três" entre as duplas campeães das 2 serias: para decisão final do interessante certame promovido pela F. M. T. M.

Foi organizado o seguinte programa:

A's 20,15 horas — Duplas femininas do Tijuca Tenis Clube (exibição), 3 sets.

A's 20,45 horas — Dupla campeã da seria: Coronel Lessa Bastos.

A's 21 horas — Dupla campeã da seria: Djalma De Vicenzi.

A's 21,10 horas — Exibição — Individual feminino — Jogadores do Fluminense F. C., 3 sets.

A's 21,30 horas — Segundo jogo das duplas masculinas (Taça Radio Brasil).

A's 22 horas — Exibição — Individual — Jogadores da A. A. do Grajaú, 3 sets.

VASCO X SANTOS F. C. O JOGO DE HOJE EM VILA BELMIRO

A Turma Vascaina Apresentar-se-á Completa

Na cancha de Vila Belmiro, em Santos, será realizado hoje o confronto amistoso entre as representações profissionais do Vasco da Gama e Santos F.C.

Reveste-se este embate de grande interesse, notando-se que os dois esquadrões apresentar-se-ão credenciados para desenvolverem convincente performance.

Ao que tudo indica, santistas e vascainos deverão proporcionar um embate atraente, dai a razão por que este match está despertando grande espectativa.

COMPLETA A EQUIPE DO VASCO

Desejoso de marcar mais uma expressiva vitoria em canchas paulistas, o Vasco todas as providencias tomou no sentido de apresentar a sua equipe completa afim de retornar ao Rio com as honras de invicto.

Assim, o gremio de São Januario apresentará o seguinte "eleven": Iustrich; Sampaio e Rafaneli, Figliola, Nilton e Argemiro; Djalma, Ademir, Petronio ou Isaias, Lélé e Orlando.

O Botafogo Vai Contratar Laranjeiras Para a Temporada Vindoura!

Negociações Diretas Com o Player e Com o Clube! — Enquanto Isso o America Quer Tambem o Mical...

Os clubes grandes quando têm oportunidade de se apresentar ao governo ou seja lá a quem for, por questão de representação etc., procuram quase sempre revelar de publico uma coisa que eles não são na realidade. Fazedores de jogadores, celeiros de atletas, colmeia de cracks...

No entanto, bastaria que se fizesse uma pequena investigação para se constatar que nenhum clube grande é celeiro de jogadores.

Aí estão os mais frisantes exemplos para provar o contrario do que se diz.

OS PEQUENOS SIM

Acontece porem, que raro é o clube grande que nos apresenta uma legitima "prata da casa", enquanto que os pequenos que formam bons conjuntos durante a temporada, no principio de cada ano vêem suas crias, seus filhotes, abandonarem o lar, o "doce lar", para atenderem ao aceno daqueles que fazem sair de uma sacola, qualquer som caracteristico, daquele metal que fala melhor do que qualquer sentimento filial...

OFENSIVA SOBRE OS PEQUENOS

DIARIO CARIOCA teve oportunidade de publicar há dias, em "furos" seguidos e sensacionais, os vôos em perspectiva. Varios elementos de destaque estão comprometidos e os clubes sabem disso, estão certos disso. Por esse motivo é que já procuram cobrir as lacunas existentes ou as que estão para surgirem...

O Botafogo é um deles. A ofensiva foi iniciada e será recrudescida dentro de poucos dias. Cezar já está no Glorioso. O América quer cobrir o buraco com uma aquisição. E essa aquisição será feita contra o Canto do Rio.

O Botafogo não está satisfeito porem, ainda e quer formar o seu conjunto. Por isso vai buscar um substituto para Caiçira.

O América quer Mical, o Glorioso quer Laranjeiras...

O centro avante só não está ainda definitivamente no América porque o gremio rubro está estudando a formula melhor possivel para solucionar a questão.

O Botafogo já entrou em negociações diretas com o magnifico zagueiro cantorriense bem como com o proprio clube. E tudo indica que Laranjeiras será o novo back alvi-negro para 1944.

BASKETBALL

FRACA A RODADA DE AMANHÃ DO CAMPEONATO DA CIDADE — VARIAS

Terá prosseguimento, amanhã, a disputa do Campeonato Carioca de Basketball.

Quatro jogos serão efetuados, destacando-se o cotejo Vasco x Olimpico, a ter lugar na quadra de São Januario.

Embora reconhecendo a superioridade tecnica dos cruzmaltinos, os "milionarios", saldarão o compromisso dispostos a todos os esforços envidar no sentido de marcar uma expressiva vitoria.

Os vascainos, por sua véz, aguardam o momento da peleja confiantes em seu maior poderio, certos de que em seus proprios dominios não poderão sofrer qualquer surpresa.

Os outros matches — America x Atletica, Carioca x Bonsucesso e Sampaio x S. Cristovão, apresentam os clubes locais como francos favoritos.

DETALHES:

C. R. VASCO DA GAMA x OLIMPICO CLUBE

Quadra da rua Abilio — Aladino Astuto — arbitro do 2º e fiscal do 1º jogo; João Lopes Coelho — arbitro do 1º e fiscal do 2º jogo; Artur Perez — cronometrista: America da Silva Gomes — apontador e Vitorino Carneiro — delegado.

CARIOCA S. C. x BONSUCESSO F. C.

Rink da rua Jardim Botanico — Haroldo Oest — arbitro do 2º e fiscal do 1º jogo; Nelson Sousa Carvalho — arbitro do 1º e fiscal do 2º jogo; Ismael Ribeiro Machado — cronometrista; Adolfo Peres Filho — apontador e Renato Braga — delegado.

AMERICA F. C. x ATLETICA

Quadra da rua Campos Sales — Afonso Lefever — arbitro do 2º e fiscal do 1º jogo; Rubem P. Céa — arbitro do 1º e fiscal do 2º jogo; Carlos Soares do Couto — cronometrista; Silvio Cintra Filho — apontador e Helio Leal — delegado.

SAMPAIO A. C. x S. CRISTOVÃO DE FUTEBOL E REGATAS

Quadra da rua Antunes Garcia — J. Rubens Cerqueira Lima — arbitro; Fenelon R. Vasconcelos — fiscal; Mario de Almeida Santos — cronometrista; Artur de Carvalho — apontador e Alair G. de Oliveira — delegado.

HOJE, A CONTINUAÇÃO DO TORNEIO DE ASPIRANTES

Terá continuação, hoje, a disputa do Torneio de Aspirantes com a realização dos seguintes jogos:

AMERICA x TIJUCA

Na quadra da rua Campos Sales.

RIACHUELO x BOAFOGO

No rink da rua Marechal Bittencourt.

GRAJAU x MACKENZIE

Na quadra da Av. Eng. Richard.

RESOLUÇÕES DA DIRETORIA DA F. M. B.

A diretoria da Federação Metropolitana de Basketball vem de tomar as seguintes deliberações:

a) — aprovar a ata da sessão anterior;

b) — tomando conhecimento do oficio; 1º. B-3, encaminhado pelo S. C. Mackenzie na data de 14 do corrente, congratular-se com esse filiado pelo exito de sua campanha pró-séde social, cuja compra do imovel onde tem instaladas sua praça de desportos e séde, ali nos comunica haver adquirido;

c) — lançar em ata um voto de plena confiança ao sr. Alberto Silva, diretor de Oficiais;

d) — suspender por 1 (um mês), de acordo com o disposto no artigo 32, do C. P., que cessará logo que seja satisfeito o pagamento das multas em debito, aos filiados, Bonsucesso F. C., S. C. Mackenzie e Carioca S. C.

PROSTATA — CURA CIRURGICA DA HIPERTROFIA — PERTURBAÇÕES URINARIAS
Dr. Clovis de Almeida — Cirurgia Geral — Ondas curtas
PR. FLORIANO N. 55 6.º (Cinelandia) Fone 42-8326

DOENÇAS ANO RETAIS E DOS INTESTINOS
DR. LAURO BORGES
Av. R. Branco, 108, 4.º and. s. 406
Tel. 42-4738

NUMERO AVULSO
40 Centavos

Diario Carioca

EDIÇÃO DE HOJE
10 Páginas

ANO XVI — RIO DE JANEIRO — QUINTA-FEIRA, 21 DE OUTUBRO DE 1943 — N. 4.709

Ameaçado De Cerco O Exercito De Hitler No Dnieper

Espetacular Manobra Russa ao Sul de Kremenchug

Capturada a Cidade de Zhelye-Vody na Margem Ocidental do Dnieper -- Iminente a Retirada Alemã da Criméia

De Londres, Judson O'Quinn, da Associated Press escreve: — As divisões russas estão estendendo enormes pinças para o sul, afim de cercar o exército germanico no cotovelo do Dnieper e avançaram mais 6 milhas ao longo da estrada que leva a Krivoi Rog, entroncamento ferroviario vital e centro mineiro de ferro, 35 milhas ao sul. Em manobra que ameaça os nazistas do maior desastre desde Stalingrado, os russos avançaram através da brecha aberta ao sul de Kremenchung, na margem ocidental do Dnieper, para tomar a cidade de Zheltye-Vody.

Timochenko

CAIU ZHELTYE-VODY

Essa cidade está situada na rodovia que se dirige para o sul, partindo de Pyatikhatka, tomada ontem e 49 milhas ao sul de Kremenchug. Essa linha leva diretamente a Krivoi Rog, cuja captura fecharia a ultima saida ferroviaria para as divisões inimigas que se acham no grande cotovelo do Dnieper, entre Kremenchug e Zaporozhe.

COMBATES DE MELITOPOL

As forças russas capturaram numerosos quarteirões da cidade de Melitopol, em sangrentos combates nas ruas e levaram mais longe seus movimentos de flanco que estão dominando as defesas hitleristas no grande rio, da mesma maneira que fizeram os nazistas com a Linha Maginot. O comunicado de Moscou disse que as forças russas avançaram de 3 a 6 milhas nas operações destinadas a envolver os germanicos. Tomaram 10 grandes localidades habitadas e 3 estações ferroviarias, quando o saliente de seu avanço avançou para sudeste, partindo de Kremenchug, estreitando o canal de fuga dos nazistas.

SUCESSOS RUSSO EM KIEV

Outros sucessos russos ao norte de Kiev e ao sul de Rechitsa e Gomel, deixaram a Von Manstein apenas a escolha de arriscar tudo num ultimo e desesperado esforço para manter suas posições, ou então ordenar a retirada de milhares de milhas quadradas do territorio conquistado. Os relatorios alemães da luta mencionaram tal retirada como já em andamento e o fato dos russos haverem capturado muito material do inimigo ilustram o fracasso nazista em sua tentativa de se retirar.

REPELIDOS OS ALEMÃES

Noticias de Moscou informam que os russos repeliram os contra-ataques germanicos em Melitopol, onde ferozes combates estão em andamento ha mais de uma semana. Os nazistas sofreram pesadas perdas em homens e material. Ao sul de Rechitsa e Gomel, onde dois avanços russos separados, com o objetivo de penetrar na Russia Branca e colher os alemães entre os rios Dnieper e Sozh continua a pressão contra o inimigo. No setor de Rechitsa, as forças russas tomaram 6 posições fortificadas germanicas. Na margem direita do Sozh, ao sul de Gomel, foram melhoradas tambem as posições das forças russas. Ao norte de Kiev, foram rechaçados os contra-ataques alemães e os russos estenderam suas cabeças de ponte através do Dnieper, aproximando-se ainda mais da cecilante capital da Ucrania.

BERLIM E A BATALHA DE KREMENCHUG

Sobre a luta em Kremenchug, a Agencia Internacional de Informações, alemã, declarou que os circulos militares de Berlim não escondem o fato de que muita coisa depende de seu resultado. "A direção militar germanica parece pretender a defesa da linha com o menor sacrificio possivel e por meio de movimentos de recuos e contra-ataques o que permitirá coincidir a transição da campanha de outono para a de inverno com a menor resistencia inimiga" disse a referida agencia, admitindo praticamente o abandono da "parede do Dnieper".

PROFUNDO PESSIMISMO NA CAPITAL DO REICH

(De Londres a "United Press" diz que as noticias de Berlim e de outras partes da Europa revelam que a vitoria russa em Kremenchung causou fundo pessimismo na capital alemã, onde se admite que os russos alcançaram o que perseguiam.

O comentador militar alemão, capitão Ludwig Sertorius, ao falar hoje ao microfone da radio Berlim disse que a batalha de Kremenchung é de enorme importancia para o futuro curso da guerra. Acrescentou que os russos procuram ampliar em largura e profundidade a penetração que ali fizeram durante o fim de semana, mediante ataques, que se desenvolvem em horas da noite e do dia, na direção de Krivoi Rog, nos quais empregam grande quantidade de tropas e materiais.

Ainda os alemães dizem que o avanço de Kremenchug tornou-se o maior esforço já realizado pelos russos e o comentarista capitão Sertorius acrescentou: "Devemos estar cientes do fato de que o resultado dessa batalha ainda em desenvolvimento é de basica importancia para o futuro andamento da guerra, não somente no cotovelo do Dnieper, mas tambem nos setores proximos". Admitiram tambem os nazistas que suas linhas foram encurtadas na frente de Novel, mais para o norte do ponto mencionado pelo comunicado russo.

Afirmam finalmente os germanicos que 14 bombardeiros russos foram derrubados, sem perdas para a Luftwaffe, no ataque realizado contra um grande comboio alemão ao norte da peninsula de Varanger.

NO AUE A CAMPANHA DO OUTONO

LONDRES, 20 (A. P.) — Segundo os melhores observadores que acompanham a campanha da Russia, parece ter chegado a esu auge a campanha de outono da forças de Moscou, com a perda das posições do Dnieper por parte dos alemães, que tiveram perdas enormes.

Os sucessos do exercito russo na margem direita daquele rio vital são tão significativos, que a propria emissora de Berlim anuncia que "o exercito alemão cogita de uma retirada em ordem".

Com o corte da estrada de ferro, mais importante que ladeia o Dnieper, os russos conseguiram encurralar os alemães em Dniepropetrovsk, anunciando-se ao mesmo tempo que foi "inteiramente aniquilada" a força alemã, constante de varias unidades, e que tentava deter o avanço dos russos ao norte de Kiev.

E' fato que os alemães ainda estão de posse de Kiev, de Dniepropetrovsk e de Gomel, embora sob enorme pressão russa, mas é pouco provavel que essa resistencia tenaz baste para garantir a iminente retirada dos nazistas de Melitopol e da peninsula da Criméia.

O COMUNICADO RUSSO

MOSCOU, 21 (quinta-feira) (A. P.) — O Alto Comando russo distribuiu o seguinte comunicado da meia-noite:

"Durante o dia 20 de outubro, as nossas tropas, repelindo os contra-ataques inimigos, em combates de rua em Melitopol, capturaram varios quarteirões da cidade. O inimigo sofreu pesadas perdas em homens e material.

"A sudeste da cidade de Kremenchug, as nossas tropas, subjugando a resistencia inimiga, continuaram a sua ofensiva, avançaram entre 5 e 10 quilometros e capturaram varias localidades povoadas, inclusive 10 grandes localidades e as estações ferroviarias de Zheltye-Vody, Kosinovka e Tishkinko.

"Ao norte de Kiev, as nossas tropas, repelindo os contra-ataques inimigos, continuaram a travar combates pela extensão das suas cabeças de ponte na margem direita do Dnieper.

"Ao sul de Rechitsa, as nossas tropas continuaram a travar combates de ofensiva pela extensão da sua cabeça de ponte na margem direita do Dnieper e capturaram os centros de resistencia inimiga, poderosamente fortificados, de Mokhovka, Kolpen, Tsinskaya, Borets, Pobeditel e Progess.

"Ao Sul de Gomel, as nossas tropas continuaram a travar combates pela extensão de sua cabeça de ponte na margem direita do Sozh e melhorarem as suas posições.

"Em outros setores da frente, houve intensa atividade de reconhecimento e duelos de artilharia e morteiros.

"Durante o dia 19 de outubro, as nossas tropas, em todas as frentes, puseram fora de combate ou destruiram 85 tanques alemães e 45 aviões inimigos foram abatidos em combates no ar ou pelo fogo da artilharia anti-aérea."

COMUNICADO ALEMÃO

STOCOLMO, 20 (R.) — O comunicado alemão anuncia hoje:

"Ao norte do Mar de Azov, os russos reataram seus ataques, sendo repelidos em encarniçados combates. A sudeste de Kremenchung continuam as pesadas batalhas defensivas com a mesma violencia.

Entre Kiev e Gomel, as tentativas inimigas de rompimento em diversos pontos foram repelidas após encarniçados combates que duraram todo o dia. No resto da frente oriental registraram-se combates de carater local, nos quais tivemos êxito ao sudoeste de Veliki Luki e ao norte do Lago Ilman.

Em aguas ao largo de Vardoe, formações de caças frustraram mais um ataque aéreo inimigo, contra um comboio alemão de abastecimento. Sem perdas para nós, 14 aviões inimigos foram abatidos.

A GESTAPO CONTRA A IGREJA

Sob Vigilancia o Arcebispo de Milão

MADRI 20 (U. P.) — Informações chegadas de Vichi, indicam que o arcebispo de Milão foi posto sob vigilancia da Gestapo. O sacerdote está detido em sua residencia e não conta com permissão para redigir cartas ou receber visitas.

Acredita-se que a medida adotada pelos tentos teve origem na declaração de simpatia a Badoglio expressa pelo arcebispo milanês.

1.147 SACERDOTES MORRERAM NA ITALIA

BERNA, 20 (A. P.) — Um despacho da Cidade do Vaticano para "La Suisse" de Genebra diz que, segundo as estatisticas do Vaticano, 1.147 sacerdotes e religiosos de todas as ordens morreram na Italia desde o inicio das operações militares. Nesse numero estão incluidos dois bispos. Somente na area de Napoles foram mortos 381 eclesiásticos.

Mais Um Caça-Submarinos Para a Marinha Brasileira

MIAMI, 20 (A. P.) — Em mais uma cerimonia singela mas sugestiva, a bandeira brasileira substituiu a dos Estados Unidos em mais um caça-submarinos cedido pela marinha de Guerra Norte-americana á sua co-irmã do Atlantico Sul.

Esse caça-submarinos é o 13º entregue ao Brasil sob o regime de "Emprestimos e Arrendamentos".

A cerimonia realizou-se deante das respectivas guarnições, a norte-americana que deixava a unidade e a maruja brasileira que a assumia, figurando em nome da Marinha de Guerra dos Estados Unidos o comandante E. F. McDaniel, diretor do Centro de Treinamento e Instrução de Caça-Submarinos, aqui sediado, e o comandante Harold Reubon Cox, chefe da Missão Naval Brasileira em Miami.

Depois da cerimonia formal da mudança de bandeiras, o comandante Dario Monteiro, da Marinha de Guerra do Brasil, recebeu o comando do novo caça-submarinos, o qual lhe foi transferido pelo comandante R. P. Forbes, da Marinha de Guerra dos Estados Unidos.

SOB ABSOLUTO SIGILO

(Conclusão da 1ª pag.)

de seria prestada uma homenagem á Russia, á Inglaterra, e aos Estados Unidos; aos seus lideres e aos seus exercitos.

FOI "EXTREMAMENTE AMISTOSO"

Os membros das delegações americana e britanica, descreveram o almoço como "extremamente amistoso".

NÃO FOI BEM RECEBIDO O DISCURSO DO GENERAL SMUTS

A INS informa: Para dizer a verdade, não foi muito bem recebido aqui, o discurso que o marechal Smuts, primeiro ministro sul-africano, pronunciou, ontem, em Londres. Se o seu discurso tinha como finalidade responder os insistentes apelos feitos pelos russos para a abertura de uma verdadeira segunda frente, essa resposta foi pouco satisfatoria, uma vez que é interpretada no sentido de que os aliados lançarão uma "nova ofensiva" na Europa sul-oriental antes de abrir uma segunda frente na Europa Ocidental.

1944 — UMA DATA MUITO VAGA

Os russos consideram tambem que a data do ataque fixada para 1944 é muito vaga, já que de janeiro a dezembro vai um grande espaço de tempo. Muitos representantes britanicos e norte-americanos receberam o discurso com surpresa, perguntando a si mesmos qual será o seu reflexo sobre a marcha da Conferencia. Embora os circulos oficiais sovieticos não tenham feito comentarios, espera-se que Eden será alvo de perguntas acerca do verdadeiro significado das palavras pronunciadas pelo "premier" sul-africano.

Eden, Hull e Molotov sentaram-se á mesa da conferencia ontem, ás quatro horas. A conferencia foi inaugurada oficialmente por Molotov, que fez um discurso de boas-vindas. A conferencia prolongou-se até a hora da ceia. Depois da ceia os delegados voltaram a reunir-se, e depois de 2 horas e meia, a sessão foi encerrada.

DONALD NELSON EM VISITA A'S INDUSTRIAS SOVIETICAS

De Moscou, a Associated Press diz que o sr. Donald Nelson, presidente da Junta de Produção de Guerra dos Estados Unidos, e que se acha nesta capital, partiu para uma prolongada visita ás fabricas e manufaturas da Russia.

EDEN E HULL CONFERENCIARAM COM DE GAULLE

De Argel, a Associated Press informa: O general De Gaulle e o sr. René Massigli, ministro dos Negocios Estrangeiros do Comitê Francês de Libertação Nacional, conferenciaram com os srs. Cordell Hull e Anthony Eden, por ocasião da passagem dos mesmos por Argel, a caminho da Conferencia de Moscou.

TAMBEM COM O DELEGADO ESPECIAL RUSSO

Ainda recentemente, segundo agora se revela, os dois "lideres" franceses haviam tido importante conferencia com o sr. Alexander Bogomolov, delegado especial do governo russo em Argel.

REUNIU-SE O SINODO DA ARQUIDIOCESE DE SEVILHA

SEVILHA, 20 (U. P.) — Iniciou seus trabalhos o Sinodo da Arquidiocese desta cidade, sob a presidencia do cardial-arcebispo dr. Pedro Segura.

A importancia do Sinodo se evidencia quando se recorda que o ultimo se celebrou em Sevilha no ano de 1604 e, como disse o cardial Segura, "nestes três seculos sofreram enormes alterações o direito da igreja e o modo de viver de nosso povo".

Tres Seculos Após

Em Lisboa

O EMBAIXADOR BRITANICO HOMENAGEADO PELO SR. NEVES DA FONTOURA

LISBOA, 20 (A. P.) — O embaixador brasileiro João Neves da Fontoura ofereceu um almoço em honra de Sir e Lady Ronald Campbell, embaixador britanico em Lisboa.

Entre os convidados contavam-se o ministro do Mexico, o encarregado de negocios dos Estados Unidos, o encarregado de negocios da Belgica e outras pessoas de destaque.

O embaixador brasileiro levantou um brinde á vitoria das nações unidas e elogiou o esforço de guerra anglo-americano.

AS GUERRILHAS NA IUGOSLAVIA

Os Patriotas Servios Dominam no Montenegro

REPELIDOS OS ALEMÃES EM VARIOS PONTOS DA DALMACIA

LONDRES, 20 (Por John A. Parris, da United Pres) — Os guerrilheiros iugoslavos mantêem sua vigorosa ação contra as tropas alemãs nos diversos setores da Iugoslavia e apoderaram-se de varias cidades na Bosnia, além de destruir vias ferreas, automoveis e tanques alemães e de repelir os contra-ataques alemães dirigidos contra três ilhas da costa dalmata.

General Mihailovitch

Essas noticias figuram no comunicado oficial do comando dos guerrilheiros, o qual acrescenta que os patriotas experimentaram o primeiro revés importante, quando uma divisão alemã procedente do norte da Italia dominou as localidades de Susak e Ogulin, a primeira das quais estava em poder dos guerrilheiros há um mês.

Outras informações oficiais dos patriotas revelam as represálias e massacres cometidos pelas forças alemãs contra o povo servio.

DOMINAM O MONTENEGRO

O segundo corpo de guerrilheiros do Montenegro, comandado pelo general Petar Dapchevich, na região do Sandjak. Na Bosnia, entre Travnik e Seravejo, os patriotas destruiram, entre 16 e 18 do corrente, 350 automoveis e dez tanques alemães, prosseguindo, neste momento, suas operações para liquidar o remanescente das tropas alemãs.

REPELIDOS OS ALEMÃES NA DALMACIA

Em frente á costa da Dalmacia, forças alemãs e "oustachis" tentaram desembarcar nas ilhas de Hvar, Mljet e Perjesac, entre Spalato e Ragusa, porém foram repelidas com fortes perdas. Na mesma costa dalmata, entre Spalato e Trogir, os patriotas repeliram vigorosos ataques alemães.

OCUPADAS VARIAS LOCALIDADES

Na Alta Bosnia, os patriotas ocuparam as localidades de Beravina e Podorasice e destruiram seiscentos metros de via ferrea e quatro locomotivas. Entre Sisak, Sunja e Kostoinitsa os guerrilheiros dinamitaram dois trens militares alemães.

Na Eslovenia ainda se luta energicamente, bem como na região de Doleniska e na cidade de Kostanievitsa onde se combate nas ruas. Os alemães, utilizando uma divisão transferida do norte da Italia atacaram as linhas guarnecidas pelas forças patriotas entre Susak — localidade contigua a Fiume — e o importante entroncamento ferroviário de Ogulin, sobre a ferrovia Fiume-Budapest. Após encarniçada luta, os alemães dominaram a situação e entraram nas duas cidades. Os germanicos fizeram ir a frente de suas forças de terra, vinte tanques. Os guerrilheiros haviam conquistado Susak no mês passado. A cidade era utilizada pelas forças do general Tito como base para um golpe contra Fiume. E' esta a primeira vitoria importante alcançada pelos alemães na Iugoslavia, desde que o marechal Rommel foi nomeado comandante das forças nazistas que lutam contra os guerrilheiros.

ATROCIDADES ALEMÃES

Referindo-se ás atrocidades cometidas pelos alemães, a emissora iugoslava YTC transmitiu uma informação do general Mihailovitch, o qual afirmou que doze mil soldados alemães transferidos da Polonia, estão massacrando a população servia. Acrescenta a informação que o mosteiro de Grusedol (Grusedol) e cinco aldeias foram incendiados por soldados alemães, perecendo queimadas muitas pessoas. Finalmente, Mihailovitch assinala que mais de 6 mil servios estão em campos de concentração e que o terror continua a imperar.

OFENSIVA DE ROMMEL

Despachos de procedencia teuta informam que Rommel empreendeu uma ofensiva contra os guerrilheiros na zona dos pantanos Afruska, ao sul do Danubio, empregando grupos suicidas de cossacos voluntarios, os quais dão cargas de cavalaria contra os bandos de patriotas armados com artilharia. Acrescentam os referidos despachos que, dessa forma, os cossacos destruiram poderosos bandos de guerrilheiros e tomaram 800 prisioneiros.

Uma informação do Cairo assinala que os circulos iugoslavos semi-oficiais anunciaram o dominio de grande parte do Montenegro pelas tropas de Mihailovitch. Nesses mesmos circulos indica-se que em Chachak e entre Ouzice e Vichegrad foi cortada a ferrovia Belgrado-Seravejo.

DE 9 DE JULHO A 18 DE OUTUBRO

Cincoenta Mil Toneladas de Bombas Sobre a Alemanha

LANÇOU A R. A. F. EM CEM NOITES DE INCURSÕES AEREAS

LONDRES, 20 (U. P.) — Em cem noites de incursões aéreas, ou seja, desde 9 de julho até 18 de outubro, a arma aérea britanica lançou sobre a Alemanha mais de 48 mil toneladas de bombas e outras 8 mil sobre o resto da Europa.

Em sete desses raides foram lançadas de 500 a 1.000 toneladas de bombas, em nove, de 1.000 a 1.500 toneladas e em outros de 1.500 a 2.000 toneladas, sendo que em dez foram lançadas mais de 2 mil toneladas.

No mesmo periodo, a "Luftwaffe", durante suas atividades noturnas, lançou sobre a Grã-Bretanha 480 toneladas de bombas.

As cifras foram proporcionadas por um comentador, que assinalou que a "Luftwaffe" teve dez por cento de perdas nesse periodo de cem noites, sendo que em 1940 não experimentou nem um por cento.

AS ATIVIDADES DA AVIAÇÃO BRITANICA

LONDRES, 20 (U. P.) — Cifras contidas em um informe sobre as atividades das Reais Forças Aéreas revelam que desde o mês de janeiro os alemães aumentaram de um terço suas forças de caça, com enorme desproporção para o seu poderio de bombardeio, e assinalam que um dos fatores que se colocam hoje entre a Alemanha e sua destruição é sua aviação de combate.

No citado mês de janeiro, essa força estava distribuida do seguinte modo: a metade na Europa ocidental, um terço na Russia e mais de uma quinta parte no Mediterraneo. Em outubro, a distribuição é a seguinte: dois terços no ocidente, menos de uma quinta parte na Russia e uma nona parte no Mediterraneo.

A SITUAÇÃO DA LUFTWAFFE

A "Luftwaffe" reduziu, pois, seu poderio no teatro russo das operações, afim de poder fazer frente á aviação aliada com base na Grã-Bretanha. "Consideremos — disse um comentarista — completamente inadequada a força mantida na Russia para fazer frente ás necessidades da guerra, e sem duvida alguma a escassês de caças alemães é um importante fator do exito das armas russas."

OS OBJETIVOS ATINGIDOS

"A metade das principais cidades alemãs — acrescenta — receberam danos muito grandes por efeito das bombas.

Delas, 7 constituem mais uma carga que um fator eficaz á maquina produtiva do Reich, pois exigem mais atenção as suas reparações, que o que poderiam produzir". Em outras 14 cidades, os danos foram severos."

Segundo o informe, os prejuizos experimentados pelos bairros residenciais e as seções industriais de Hamburgo, calculados sobre a base de serviço a ser realizado pelas turmas de trabalho, equivalem a sessenta "Coventries", os de Colonia a 17 e os de Dusseldorf a 12 e os de Essen a 10 "Coventries".

A AÇÃO DAS FORÇAS AEREAS AMERICANAS

No informe se tributam elogios ás forças aereas dos Estados Unidos, que com seus ataques ás fabricas de material de aeronautica e aos aerodromos, veem solapando o poderio da "Luftwaffe". "Muitas centenas de caças que nos iriam fazer oposição durante os proximos seis messe, jamais aparecerão no firmamente graças a esses ataques".

A AVIAÇÃO ALEMÃ

Citam-se tambem dados estatisticos sobre a atividade da aviação alemã, que são por si muito significativos.

Compare-se, por exemplo, a jornada de nove de julho, quando dez aviões inimigos atravessaram a costa perto de Hastings para atacar á plena luz do dia uma cidade do sudeste, e a de 17 do corrente, em que apenas quatro aparelhos nazistas se internaram sobre a Inglaterra para atacar os distritos de Sussex.

A "Luftwaffe" não realizou bombardeios diurnos, apesar de que as condições atmosfericas são as melhores do ano. Ha tres anos as maquinas nazistas empreenderam vinte mil saidas contra a Grã-Bretanha.

60 MIL INCURSÕES SOBRE A EUROPA

Este ano, as Reais Forças Aéreas britanicas e as dos Dominios efetuaram trinta e sete mil saidas diurnas, e em sua maior parte de caças como escoltas dos bombardeiros anglo-americanos alem de outras vinte e quatro mil saidas das forças aereas do Exercito dos Estados Unidos, no curso das quais lançaram 18 mil toneladas de bombas sobre a Europa.

O informe termina dizendo: "Não procuramos destruir completamente a produção alemã, porque isto não é sério.

Devemos destruir os elementos de que depende a Alemanha para realizar as operações terrestres, arereas e navais. Desejamos reduzir sua produção até um limite que não se possa opor ao ataque dos russos, britanicos e norte-americanos".

Atentado Em Paris Contra De Brinon

MADRID, 20 (U. P.) — Informam de Paris que o embaixador de Vichy junto aos alemães, sr. De Brinon, recebeu os representantes da imprensa, para fornecer-lhes detalhes do atentado de que foi alvo no domingo passado. "Cerca das duas horas da madrugada daquele dia — disse — fui despertado em minha "vila" de Chantilly por uma violenta explosão. Quando me levantava para ver o que ocorria, produziu-se uma segunda explosão mais forte. A casa sofreu graves danos."

APENAS FERIMENTOS

O sr. De Brinon sofreu apenas ligeiros ferimentos no rosto, produzidos por estilhaços de granadas. Seu secretario particular recebeu, no entanto, graves ferimentos no peito, pelo que teve de se submeter a uma intervenção cirurgica.

"As investigações da policia — acrescentou o sr. De Brinon — demonstram que se tratava de três minas de procedencia alemã, das destinadas á defesa anti-tanque, de 10 quilos cada uma, as quais foram colocadas debaixo do balcão do primeiro andar, onde se encontra meu dormitorio. A terceira bomba não chegou a explodir."

A vigilancia da casa estava confiada a três gendarmes franceses, os quais declararam não haver observado nada de suspeito. Acredita-se que os autores do atentado são estrangeiros.

Dr. Newton Motta
Medico
GINECOLOGIA — OPERAÇÕES — PARTOS
Consultorio: — AV. RIO BRANCO, 108 s/502
Tel.: 42-2171
(Ed. Martinelli)
2as., 4as., 6as. — 9 ás 12

O Radio Alemão

Proclama

PORTUGAL APROXIMA-SE DA GUERRA COM A CESSÃO DOS AÇORES

ZURIQUE, 20 (R.) — O portavoz naval alemão, almirante Luetzow, declarou hoje pelo radio alemão que a "ocupação dos Açores pode trazer os portugueses para perto da guerra, contra a sua vontade." Acrescentou o almirante: "A declaração de Churchill no Parlamento, de que não tinha objeção a fazer quanto á politica de neutralidade de Portugal, não traz diferença ao assunto."

Churchill

Por Ter Caido Nas Graças do Fueher...

(Conclusão da 1ª pag.)

voltar ás fabricas onde trabalham para o Reich.

Alem disso, despachos de Zurique dizem que, segundo noticias de Roma, o jornal "Il Messagero" publicou um artigo significativo, no qual antecipa que serão aplicadas na Italia as medidas mais severas contra os judeus.

Com efeito, diz esse jornal que os semitas "são o inimigo numero um do Eixo" e "os hebreus são o pior perigo para a nação italiana neste momento decisivo da guerra sem quartel, motivo pelo qual os italianos devem combate-los até a morte".